Amplias y efectivas garantías da el Gobierno a los candidatos

El Gobierno ha concedido las más amplias y efectivas garantías a todos los candidatos en lucha, sin distinción alguna. Esto lo dejó claramente establecido ayer el Ministro del Interior, señor Alfonso Quintana Burgos, al declarar que "me es satisfactorio dejar constancia que no he recibido hasta ahora ni un solo telegrama en que se reclame por falta de garantías y de imparcialidad del Gobierno o de sus representantes en las distintas provincias visitadas por los candidatos".

Sin su declaración el señor Quintana dice:

"Desde la tribuna parlamentaria, los diarios y en transmisiones radiales, se ha acusado al actual Gabinete de intervencionista, vale decir, que estaría favoreciendo a determinada candidatura en desmedro de otras.

Con estas acusaciones se pretende, sin duda, impresionar a la opinión pública, señalando al Gobierno como infractor a las normas de respeto a todas las tendencias en lucha que ha prometido guardar pública y reiteradamente.

Como Ministro político del Gabinete opongo a esas acusaciones el hecho cierto e irrefutable de haber dado a todos los candidatos en lucha, sin distinción alguna, las más amplias y efectivas garantías de imparcialidad por parte del Gobierno.

Todos los candidatos presidenciales que no pertenecen a partidos de gobierno han empezado sus jiras a través de la República, recorriendo gran parte del territorio nacional, y me es satisfactorio dejar constancia que no he recibido hasta ahora ni un solo telegrama en que se reclame por falta de garantías y de imparcialidad del Gobierno o de sus representantes en las distintas provincias visitadas por esos candidatos.

Algunos de ellos, al regresar a Santiago, han organizado sus manifestaciones de recepción dentro de la más amplia libertad, como corresponde a un régimen verdaderamente democrático.

La prensa, la radio y cuanto sistema de propaganda puede ponerse en uso, están siendo utilizados por los candidatos opositores al Gobierno, sin limitación alguna.

Todo lo dicho anteriormente, corresponde a la verdad más absoluta y así lo ha podido comprobar toda la opinión pública del país y del extranjero.

Por mi parte, como ardiente partidario de la democracia y de las libertades ciudadanas, me siento satisfecho de poder asegurar lo que vengo manifestando, sin temor a ser desmentido con seriedad."

TIEMPO PARA SANTIAGO
HOY: Bueno, algo nuboso.
EDICION DE 18 PAGINAS

LA NACION

MARTES 12 DE FEBRERO DE 1952
SANTIAGO DE CHILE
PRECIO $ 4.-

Brillante homenaje tributó Valdivia a S. E.

CANDIDATA A REINA DE LAS PLAYAS.— Cristina del Canto, simpática morena de 19 años, es una de las candidatas con mayor opción a ser elegida Reina de las Playas de Cartagena. En el último escrutinio ocupó el segundo lugar, pero en estos días sus partidarios le han reunido un extraordinario número de votos. La proclamación se efectuará el domingo en el Florida Hotel de Cartagena. Cristina, que trabaja en Santiago, donde Herud & Cía., es una excelente cultora de la natación.

CENTENARES DE EMBARCACIONES LO ESCOLTARON POR EL RIO

ENTUSIASMO EN CELEBRACION DE 4.o CENTENARIO

VALDIVIA 11.— (De nuestro Enviado Especial Pablo Estay).— La ciudad tributó un brillante homenaje al Presidente de la República, su esposa señora Rosa M. de González Videla, y comitiva, al llegar a esta ciudad para asistir a las festividades conmemorativas del Cuarto Centenario de la fundación de Valdivia.

Miles de valdivianos, apostados en las riberas de los ríos Calle-Calle y Valdivia, en innumerables embarcaciones de toda clase y condición, expresaron a S. E. y comitiva sus agradecimientos y su alegría por haber asistido a estas festividades. Los centenares de embarcaciones estaban empavesadas con el Pabellón Nacional, mientras la ciudad aparecía con sus edificios totalmente embanderados.

LLEGA S. E.— A las 12.30 horas apareció "El Canela", por la parte norte del aeródromo Las Tres Marías y después de sobrevolar por la ciudad, aterrizó en la cancha, que se encuentra al frente de Valdivia y a doscientos metros del río. La comitiva de S. E. y señora estaba formada por el Comandante en Jefe de la Armada, Vicealmirante Carlos Torres Hevia; el Comandante en Jefe de la Fuerza Aérea, general Aurelio Celedón; el presidente del Partido Radical, don Pedro Castelblanco; el Edecán Naval de la Presidencia de la República, comandante Emilio Antoncic; el general Silvestre Urízar y el Adicto Naval de Estados Unidos, capitán de Navío Edward Page Southwick.

Recibieron a S. E. y comitiva en el puerto aéreo el Intendente de la provincia, don Santiago Dervis; el Jefe de la Cuarta División del Ejército, general Alberto Briceño Fox; el Obispo de la Diócesis, señor Arturo Mery; los diputados Oscar Bustos, Juan Luis Maurás, Exequiel González, Carlos Acharán Arce y distinguidas personalidades de la provincia.

DESFILE FLUVIAL.— Al dirigirse el Presidente de la República al vapor "Teja", que lo llevaría por el río, al centro de la ciudad, pasó por un arco de copihues rojos levantado por el Club Aéreo.

Al embarcarse S. E. y acompañantes, el "Teja" pasó por una verdadera "cortina de agua" tendida por las bombas fluviales "Chile" y "Valdivia" en homenaje al Primer Mandatario. Mientras tanto, los vapores surtos en el río hacían sonar sus sirenas, escoltando a la nave presidencial miles de embarcaciones. El Director del Litoral, comandante Enrique Lagreze y señora Elena de Lagreze y el capitán del barco, Nicasio Contreras, recibieron a bordo al Jefe del

(A la pág. 2, col. 2)

S. E. Y ESPOSA LLEGAN A VALDIVIA.— Por el río, en un barco que fué escoltado por cientos de embarcaciones embanderadas, llegaron al mediodía de ayer a Valdivia el Excmo. señor Gabriel González Videla y su distinguida esposa. En la fotografía aparecen mientras agradecen las manifestaciones de simpatía que les tributan a su paso, y que luego se repitieron por las calles de la hermosa ciudad, con un entusiasmo y cariño extraordinarios.

LOS VALDIVIANOS APLAUDEN AL PRESIDENTE.— Por las calles de Valdivia, marginadas de un público entusiasta y cariñoso, el paso del Presidente González Videla tuvo caracteres apoteósicos. Los valdivianos lo han recibido alborozados, porque con su presencia culminan las festividades del cuarto centenario de la fundación de la ciudad. En la fotografía lo acompañan las autoridades y jefes militares de la provincia.

La Agrupación de Practicantes Libres de Chile

Pedirá al Congreso Nacional una ley que todos los practicantes antiguos deben tener sexto año de humanidades rendidos satisfactoriamente, certificado, por medio del Ministerio de Educación, para poder ejercer la profesión. Especialmente esta obligación será extricta para los miembros de la Federación Nacional.

NO HABRA ALZA DE PRECIO DEL AZUCAR

El Ministro de Economía y Comercio, don Pablo Larraín Tejada, nos declaró ayer que no habrá alza en el precio del azúcar, como se ha estado rumoreando en algunos círculos.

El señor Larraín dijo que el precio se mantendrá y que no escaseará el azúcar.

INSTITUTO INGLES
ÑUÑOA
FOR BOYS AND GIRLS
KINDERGARTEN — PREPARATORIAS — HUMANIDADES
Inglés en todos los cursos — Rápido aprendizaje — Exámenes válidos — Profesorado de Estado — Salas apropiadas — Extensos jardines — Locomoción propia — Cursos de danzas y piano — Religión católica (optativa)
MATRICULA ABIERTA: 10 a 12 y de 5 a 7 — FONO: 43756
Villanueva 281 — Alt. 4100 de Irarrázaval

LICEOS INTEGRALES
DIURNOS -- VESPERTINOS -- NOCTURNOS
DE LA
UNIVERSIDAD POPULAR VALENTIN LETELIER
ENSEÑANZA GRATUITA
INFORMES Y MATRICULA: CARRERA 86 — TELEFONO 88477

Sorpresiva aparición de cometa en cielo de Chile

Los astrónomos chilenos están observando un pequeño pero fugaz cometa que ha aparecido sorpresivamente, y que descubrieron los famosos astrónomos norteamericanos Wilson y Harrington.

Este viajero del espacio no se hace presente a la simple vista y su luminosidad es muy débil. Los telescopios lo ubican dirigiéndose hacia el sur, a donde aparece como una tenue expresión material en medio de la bóveda celeste. Aparentemente está inmóvil, sin acercarse o alejarse de la tierra. Existe, sin embargo, la impresión de que se irá, y pronto.

Fué descubierto a fines del año pasado, aunque de inmediato no presentaba las características de un cometa. Identificado, se le bautizó con los nombres de los dos profesores nombrados, quienes tienen a su haber la constatación de más de mil fenómenos celestes, incluyendo otros cinco cometas. Estos astrónomos están confeccionando un mapa del cielo, que será el más perfecto y completo logrado hasta el momento. Cumplen esta tarea por encargo de la Sociedad Geográfica de Estados Unidos y del Observatorio de El Palomar, al cual pertenecen.

El principal objetivo de los especialistas en relación con este micro-cometa es estudiar su órbita, lo que permitirá establecer si volverá y cuándo, o si se trata de un visitante ocasional, que nunca más volverán a ver los telescopios.

3.740 cabezas de ganado para el consumo del Norte

Tres mil setecientas cuarenta cabezas de ganado argentino se internaron al país vía Socompa para el consumo de la población del Norte, durante el mes de enero.

POR INTERVENCION EN UN ROBO, FUE DETENIDO FAKIR CRIOLLO

IBA A SUPERAR RECORD DE LOS "AYUNADORES"

Un auténtico fakir criollo, de pobladas barbas y que proyectaba ayunar durante setenta días, para batir los records de Chassamán y de Urbano, está preso por la responsabilidad que puede tener en el robo de que fué víctima a fines de la semana pasada un turista venezolano. Ramón Alvarez Corral se llama este fakir chileno, que fué arrestado por detectives de la Brigada Móvil en los momentos en que ensayaba uno de sus números en un circo de barrio. Junto a los detectives iba el ciudadano venezolano Jorge Barrera Arrea, que en su primera noche "alegre" de Santiago, fué invitado por el fakir y otros dos individuos para seguir la fiesta "en otro punto de la ciudad". En un taxi dieron vueltas por la Estación Central y después Barrera, demasiado bebido, ya no se dió cuenta de nada más. Cuando despertó al día siguiente, estaba sin su reloj de oro, un anillo de brillantes y 500 dólares en dinero efectivo.

Hizo la denuncia a la policía y describió al "fakir" Ramón Alvarez como uno de sus acompañantes. Pero el "fakir", después de interrogatorios que se han prolongado durante más de diez horas, niega que él haya participado en el despojo del turista venezolano. "Yo sólo estaba borracho y seguí con él en tren de fiesta; me bajé del auto cerca de la Estación Central y el señor Barrera siguió con los otros dos, a los que no conozco", declaró a los detectives. Después, mientras daba una prueba de sus condiciones, al comerse una hoja de afeitar, el fakir fué trasladado a un calabozo de Investigaciones, pues hay varios puntos de su declaración que no satisfacen en absoluto a los investigadores.

IBA A INICIAR SU PRUEBA.— Pero la noticia, de carácter policial, también tiene otra cara. El "fakir" criollo, que pensaba batir todos los records de ayuno, estaba preparándose para iniciar su prueba a principios de marzo. El empresario de este espectáculo iba a ser Petronio Romo, que fué Rey Feo de la fiesta de los estudiantes y es animador de varios programas radiales. Petronio Romo había encontrado al fakir en aflictiva situación económica, lo vistió de pies a cabeza y le propuso una prueba de ayuno, para así poder salir de la miseria.

"Lo cuidé durante más de tres meses y el viernes en la noche tuve que hacer, así que no me preocupé", declaró Petronio Romo, que anoche se quejaba desesperado por las barbaridades del fakir, que ahora tendrá que hacer su ayuno en la cárcel. "Yo he hablado con él y lloró, diciéndome que nada tenía que hacer con este robo; que todo sólo fué una desgraciada coincidencia", nos dice Petronio Romo.

Mientras tanto el fakir sigue preso en Investigaciones, esperando que la policía descubra la verdadera trama de este robo y el paradero de las joyas y del dinero del turista venezolano.

EL FAKIR DETENIDO.— Este es el fakir criollo Ramón Alvarez Corral, detenido ayer por Investigaciones por su supuesta complicidad en un robo a un turista venezolano.

FALSO SECRETARIO DE DIPUTADO, COMETIO NUMEROSAS ESTAFAS

Un audaz estafador, que se apropió de más de veinte ternos en diferentes sastrerías de la capital, fué detenido ayer por la Brigada Móvil de Investigaciones. Se llama Juan Ramírez Tello, tiene 22 años, y llegaba a todas las sastrerías con una tarjeta de presentación del diputado tradicionalista Juan Antonio Coloma Mellado, que llevaba los sellos del Parlamento.

Esta tarjeta, que era falsificada por Ramírez Tello, era de saludo al sastre y luego afirmaba que el portador era secretario particular del diputado, por lo cual agregaba que vería con mucho agrado que se le concediera un crédito.

Fué así como nunca nadie sospechó de este individuo, que estafó ternos a Falabella, Guendelman, A la Ville de Nice, Casa García, Barayón y Vestex cuyos ternos vendía después a los compradores ambulantes. Se calcula el monto total de la estafa en 80.000 pesos.

Clara Díaz apareció en La Serena; estaba en la casa de una tía

En la casa de su tía, Rosario de Burgos, ubicada en calle Almagro 647, de La Serena, fué ubicada ayer la joven Clara Díaz Araya que protagonizó, sin saberlo, el extraordinario caso del "cadáver perdido". Cuando los detectives de la ciudad nortina llegaron a su casa, ella nada sabía de la pintoresca historia que tejió su marido Nemesio Olguín en Santiago.

En esferas oficiales de Investigaciones se reveló que la joven está decidida a viajar a Santiago esta semana para aclarar definitivamente esta cuestión. También fué ubicado en La Serena, el individuo llamado Héctor Lazo, que resultó ser pariente de Clara Díaz Araya, y cuyo nombre había sido usado por el carabinero Olguín para falsificar los papeles de defunción.

Brillante homenaje...

(DE LA PRIMERA PAGINA)

Estado, en medio de atronadores aplausos de la enorme multitud. La esposa del Presidente de la República fué obsequiada con ofrendas florales. El desfile por el río fué triunfal. La población en masa se había apostado en las márgenes con el objeto de tributar a S. E. un homenaje sin precedentes en la historia de la ciudad.

Al llegar al malecón Prat, punto de término del desfile fluvial, un verdadero mar humano esperaba al Presidente, señora y comitiva, siendo inútiles los esfuerzos de los carabineros para contener al inmenso público. Cuando el pueblo rompió los cordones, S. E. dió orden de que no fueran colocados nuevamente. El pueblo acompañó al Primer Mandatario por las calles Independencia y Libertad, hasta el sitio en que debía embarcarse, en el vapor "Pisagua" para dirigirse al Puerto de Amargo, con el objeto de asistir a un almuerzo, que le ofrecía la Liga Marítima de Valdivia, en el Hotel Schuster del pequeño y hermoso balneario.

RECONSTITUCION HISTORICA

Pleno éxito alcanzó la actuación del conjunto artístico de los ex alumnos de Los Salesianos, al presentar a las 19.30 horas la reconstitución de la escena de la fundación de Valdivia en el mismo lugar en que se supone que ocurrió tan histórico hecho. Presenció la reconstitución S. E. el Presidente de la República, su señora esposa, comitiva y miles de personas. El Presidente, instalado en los balcones del Hotel de Turismo, aplaudió la escenificación dirigida por el reputado artista valdiviano Rogelio Vivanco. Todos los participantes lucían uniformes de la época, especialmente contratados en el Teatro Municipal de Santiago. El acto comenzó poco después de las 18 horas, cuando desde el río Cau-Cau avanzaron hasta la ciudad frente a Playa Ancha, varias balsas construídas de toscos árboles y troncos que transportaban a los conquistadores encabezados por Pedro de Valdivia, Francisco Villagra, Juan Bautista Pastene, los que desembarcaron, más o menos, a tres cuadras del nuevo Hotel de Turismo. En la ribera se encontraban los indios y Jerónimo de Alderete, quien, según la historia, llegó antes a Valdivia para preparar la fundación. Allí, Alderete informó a Pedro de Valdivia que podía fundar la ciudad y que Pastene ya había tomado posesión de los ríos en nombre del Rey. Luego avanzó Valdivia hasta el lugar en que se supone se efectuó la fundación, y procedió a nombrar cuatro Alcaldes, Regidores, un Justicia Mayor y un Escribano Público. En seguida, repartió cincuenta solares entre sus expedicionarios, quienes fueron los primeros habitantes. Finalmente, los padres capuchinos oficiaron un Tedéum en castellano, lo que en pocas ocasiones ha sucedido. De esta manera, la cuidad revivió lo ocurrido hace 400 años. De todo ello sólo quedan como recuerdo dos fuertes españoles: uno en la calle Picarte, y otro en Yerbas Buenas esquina General Lagos. Estos bastiones de la defensa española de hace cuatro siglos se conservan intactos, y demuestran la capacidad técnica militar de esa lejana época.

RECIBIRA CRUZ DE MALTA

A las 10.30 horas de mañana, en un acto que tendrá lugar en la Plaza República, recibirán las condecoraciones de la Orden de Pedro de Valdivia, S. E. el Presidente de la República; El Embajador de España, don José María Doussinague; el Intendente de la Provincia, el diputado don Carlos Acharán Arce y el ex diputado don Pedro Castelblanco. La condecoración consiste en una hermosa joya con la cruz de malta, con la efigie sobregrabada de don Pedro de Valdivia, con la siguiente leyenda: "La Muerte menos temida da más Vida".

A las 12 horas, después del gran desfile popular y militar, el Presidente de la República pronunciará un discurso en la Plaza de la República, que será transmitido en cadena nacional por la Dirección de Informaciones del Estado.

UN HERIDO EN CHOQUE DE CAMION Y MICROBUS

El pioneta de un camión resultó herido de gravedad, en un violento choque entre su vehículo y un microbús, ocurrido en la madrugada de ayer en Salvador con Nueva Ñuñoa. En esa esquina, la micro KO 52, manejada por Héctor Muñoz Olavarría, chocó con el camión YO 769, gobernado por Luciano Carvajal Escobar.

A consecuencias de la colisión, resultó herido el pioneta del camión, Rudecindo Lavado Ortiz, de 22 años, quien fué hospitalizado en la Posta Ñuñoa.

SIGUEN PROFUGOS REOS EVADIDOS DE ANEXO DE CARCEL

Sin ninguna pista para ubicar a los cuatro delincuentes prófugos del Anexo de la Cárcel Pública, seguía hasta anoche la policía de Investigaciones. La pesquisa de ubicarlos fué encargada a la Brigada Móvil, que en sus primeras averiguaciones logró establecer que el hombre que planeó la fuga fué Enrique Jara Soto, de 26 años, peligroso integrante de una banda de salteadores, que fué arrestado a mediados del año pasado.

Jara Soto pertenecía a la banda de Serafín del Carmen Riveros, Santiago San Martín y Luis Valencia Machuca, "El Toro Mancha", los cuales consumaron en junio de 1950 el asalto al pagador Ricardo Vaccarezza Montesus de Ballore, a quién despojaron de 80.000 pesos en dinero efectivo en las cercanías de Curacaví. La audaz banda fué denominada por la policía como "los salteadores de Champa chicos".

Los otros tres prófugos, son ladrones de menor cuantía, y que fueron aprehendidos por Carabineros. En esferas oficiales de Investigaciones se reveló anoche que la policía encargó a un patrullero especialmente este caso, pero que hubo una orden general para ubicar a los cuatro reos que se evadieron del establecimiento de la calle Capuchinos.

MUJER ARRESTADA POR RESPONSABILIDAD EN MUERTE DE UNA JOVEN

La Brigada de Homicidios puso ayer a disposición de la Justicia a Victoria Bustamante Vargas de 29 años, por la responsabilidad que pueda caberle en la muerte de Marina Cubillos Miranda, de 19 años, estudiante, la cual falleció de una peritonitis aguda. Las pesquisas efectuadas permitieron establecer que la joven estudiante había muerto en San Francisco 849, como consecuencias de una intervención realizada por la detenida Bustamante.

NERVIOSO DUEÑO DE UN ALMACEN, SE SUICIDO

El neurótico dueño de un almacén ubicado en Avenida El Salto 2192 se suicidó ayer en la mañana, al colgarse de una viga en su tienda. Carlos Roberto Ruiz Godoy, de 52 años, adoptó esta decisión por estar enfermo de los nervios. La policía reveló que el alcohol lo ponía en un estado frenético, y que cuando adoptó su trágica determinación estaba totalmente ebrio.

BUSCA A SUS HIJOS, SRA. ROSARIO PEREZ

La Sra. Rosario Pérez, que se encuentra enferma y en aflictiva situación económica en La Ligua (Hotel Victoria, fono 249) desea saber de sus hijos Armando y Alberto Pérez Pérez, residentes en Santiago desde hace varios años.

CAMION ATROPELLO Y MATO A UN MENOR QUE JUGABA EN LA CALLE

Un camión atropelló ayer cerca de mediodía, en Clorinda Wilson frente al 202, al menor Mario Feir, de 2 años, que murió en forma instantánea. El niño estaba jugando en la calzada cuando pasó el camión YP 355, conducido por Carlos Rojas Serrano, que no logró frenar oportunamente el vehículo. El chofer fué arrestado y será puesto a disposición de la justicia.

JEFES POLICIALES EN RETIRO AGRADECEN AL MINISTRO DE HACIENDA

El Círculo de Jefes Policiales Comunales en Retiro acordó agradecer públicamente al Ministro de Hacienda, don Germán Picó Cañas, y al Subsecretario, don Rafael Agustín Gumucio, por el interés demostrado ante la Comisión de Gobierno Interior de la Cámara de Diputados por hacer justicia a sus peticiones de mejoramiento económico. Asimismo, están agradecidos de los diputados miembros de esa Comisión, a pesar de que sus peticiones sólo fueron aprobadas en parte, lo que atribuyen a informes errados del jefe de la Oficina de Pensiones.

INFORMARON DE LOS PERJUICIOS HECHOS POR LOS ALUVIONES

La Dirección General de Obras Públicas ha recibido un radiograma del ingeniero de la provincia de Coquimbo, por el cual se informa de los perjuicios causados en el Norte Chico por el aluvión. Las quebradas de Marquesa, del río Elqui por el río Hurtado, el Rapel, el Pama y en el Auco, causaron perjuicios y provocaron la suspensión del tránsito en los siguientes caminos: La Serena a Vicuña, en el kilómetro 50; Vicuña a Hurtado, Marquesa a Condoriaco y Hornos. De acuerdo con las instrucciones impartidas por el Director General de Obras Públicas, se dispuso trabajos inmediatos para la habilitación de esa vías de comunicación. Se encuentra ya habilitado para el tránsito el camino de La Serena a Vicuña. Deberá reconstruirse el puente de madera en Ponio, Ovalle.

El sábado se repitió el aluvión en la quebrada Marquesa, debido a bruscos deshielos en los cerros cordilleranos de La Calavera. El camino que sirve la zona minera de Condoriaco y fundos vecinos se puede considerar borrado en una longitud no inferior a 25 kilómetros.

UN NUEVO POZO PETROLIFERO EN CERRO SOMBRERO

En la zona del Cerro Sombrero, en Magallanes, los ingenieros de la Empresa Nacional de Petróleo han tenido el mejor de los éxitos en la perforación del cuarto pozo petrolífero.

Se asigna especial importancia a este cuarto pozo, por cuanto las primeras muestras son de un petróleo de inmejorable calidad y porque, por encontrarse a considerable distancia de los tres anteriores, importa una evidencia de que esa zona es rica en "oro negro".

FERROVIARIOS JUBILADOS ELIGIERON SU DIRECTIVA

El Comité de Unión Económica de Ferroviarios Jubilados eligió la siguiente directiva: Presidente, Francisco Rojas Valdés; vicepresidente, Andrés Lizama Silva; secretario, Froilán Martínez Sotelo; prosecretario, Federico Valdés González; protesorero, Esteban Andrade Ramírez; directores, Eduardo Ramírez Silva, Ramiro Catalán Guajardo, Pedro Riquelme Morales; porta estandarte, Andrés Lizama Silva; comisión de cuentas, José Prado Villalobos, Fidel Acosta Vega y Carlos Garrido Cáceres; Comisión de Sanidad, Froilán Martínez Sotelo, Francisco Rojas Valdés, Manuel Castillo Castillo y Esteban Andrade Ramírez.

UN ESPECTACULO FEERICO FUE LA NOCHE VENECIANA

VALDIVIA, 11. — Las fiestas del Cuarto Centenario de esta ciudad se han convertido en el más grande y cariñoso homenaje a un Presidente de que haya memoria, en Valdivia. La multitud ha seguido a S. E. por donde ha ido, siendo impotente la fuerza policial para poner orden en las calles.

La Noche Veneciana, en el río, constituyó un espectáculo nunca visto, que el público aplaudió entusiasmado desde ambas riberas. Hubo profusión de fuegos artificiales en ambas orillas y luces que flotaban sobre el agua, asentadas en minas que estallaban, produciendo un efecto fantasmagórico.

Entre las muchas piezas que se quemaron, llamaron la atención las que semejaban al Flecha del Sur, el avión "Canela" de S. E., un molino de viento, un barco pirata, un volcán arrojando fuego, un galeón español, un fuerte de los tiempos de la conquista y un barco arrastrando un tiburón.— (PABLO ESTAY, Enviado Especial).

FUE FESTEJADO AYER EL DIRECTOR DE TRANSITO DEL PERU, EN PEÑAFLOR

En Peñaflor, fué festejado el Director General de Transportes y Tránsito Público del Perú, coronel don Manuel Pérez Godoy, por dirigentes de la Federación Nacional de Choferes y Cobradores de Autobuses.

La manifestación consistió en un almuerzo que se llevó a efecto en "La Cabaña", con asistencia del Encargado de Negocios del Perú, Excmo. señor Roberto Wagner; el Director de Transporte y Tránsito Público, mayor don Orlando Becker; el señor Ricardo Alcalde, Agregado de Prensa peruano en Uruguay; el señor Carlos Ibáñez King, presidente de la Federación; el secretario privado del Director de Transportes, señor Guido Cornejo Jiménez, y dirigentes de todas las líneas urbanas y rurales de microbuses.

Ofreció la manifestación el señor Ibáñez, agradeciendo el festejado. A continuación habló el mayor Becker, quien se refirió a los problemas de tránsito del Perú y de Chile, destacando la estrecha vinculación que existe en todos los aspectos entre ambos pueblos.

Hoy se conmemora la Batalla de Chacabuco

Hoy se celebrará el aniversario de la batalla de Chacabuco con diversos actos conmemorativos, en que participarán altos jefes de las Fuerzas Armadas y autoridades gubernativas. Especial relieve adquirirá la ceremonia que se efectuará en el mismo lugar en que se desarrolló esa épica jornada de la Independencia nacional.

Una vez efectuados los actos conmemorativos en la Cuesta de Chacabuco, en presencia de jefes del Ejército y del Embajador del vecino país, el suboficial del Ejército argentino, don José Pedro Timo, emprenderá un viaje, a caballo, a Buenos Aires, reeditando la jornada del comandante Manuel Encalada, en 1817.

El señor Timo ocupará caballos de relevo, hasta llegar al Cristo Redentor, proporcionados por el Ejército chileno, y espera llegar al final de la ruta trazada en 14 días. Arribará a Mendoza el 16 del presente, a las 11 horas.

El subcficial argentino fué recibido ayer por las autoridades militares del país, quienes le desearon un feliz éxito en la empresa que hoy acometerá.

LUIS HENRIQUEZ ACEVEDO, maestro, escritor, periodista y diplomático: "en donde uno llega, en América, hay amigos de Chile: nuestro prestigio como pueblo culto y democrático es motivo de admiración y simpatía".

Chile, país exportador de cultura su ejemplo lo destaca en Améri[ca]

Dice Henríquez Acevedo, Secretario de Embajada de Chile en Paraguay

"Cuba y México son dos grandes pueblos que coinciden ampliamente con el espíritu democrático de Chile", dijo a LA NACION el diplomático, escritor, profesor y periodista, Luis Henríquez Acevedo, quien llegó ayer a esta capital desde esas naciones, y en tránsito para el Paraguay, donde desempeña la Secretaría de la Embajada de nuestro país en Asunción. Henríquez tiene una brillante trayectoria en el servicio exterior, habiéndose destacado por la interesante labor de difusión de nuestros valores realizada tenazmente en cada rincón a donde lo llevan las misiones que le han sido encomendadas por el Gobierno. Hijo de Yumbel, 45 años de edad, casado con la profesora Aída Hernández, tiene dos hijas: Gabriela, de 22, que trabaja en la UNESCU, e Iris, de 21, estudiante de odontología de la Universidad de México, quien continuará sus estudios en Chile, a donde también viene a dejarla matriculada.

Repórter de fuste, de gran preparación, activo y entusiasta en su mocedad, ingresó al periodismo cuando tenía 19 años. Sus primeras armas en la caza de noticias fueron en el diario "El Sur", de Concepción. Luego ingresó a LA NACION y "La hora". Dirigió cuatro años el periódico socialista "Consigna".

De funcionario y jefe de la biblioteca de la Cancillería pasó al servicio diplomático en 1941, como cónsul en Santos, Brasil, cargo que sirvió hasta 1942; en 1943 lo encontramos como secretario de nuestra representación en México; posteriormente, cónsul en Oruro, del 45 al 47; le atrae Cuba, en cuya capital ejerce más tarde como secretario de la embajada. Relo tenemos en Asunción, Paraguay. Habla francés y portugués. Le entusiasma el fútbol, que practicara antes de transformarse en un representante consular. Hoy será recibido por el Ministro de Relaciones Exteriores, a quien informará de su misión en Paraguay.

Observador acucioso y viajero de amplia retina le interesan todos los avances sociales, culturales y técnicos de las naciones que visita. Dijo que en Cuba y México existe gran simpatía por nuestro país, ... da de nuestra avanzada ... ción social, nuestra ... educación pública y los ... culturales que exhibe ... te todos los países del ... nente". Como chileno ... gullece este prestigio ... tal legítimamente ... "Es alentador, como hi... ta tierra, escuchar ... partes voces de aliento ... conocimiento al esfuerzo ... de los chilenos por el ... so integral de nuestro ... de sus instituciones de... ca".

Anotó Henríquez que ... de que se observa un ... miento en los hábitos ... de las organizaciones ... caso se exhiben como ... en nuestra América en ... ciclo efectivo de la dem... Recalcó que uno de los ... que llama más la aten... América es el alto grado ... ciencia y preparación del ... gisterio, ya que Chile es ... los pocos países del con... "exportadores de ma... Hay misiones pedagógicas ... tualmente en Honduras ... Salvador, las que tienen ... cargo importantes ... educacionales y son eficien... laboradores de los minis... educación pública. Los ... de los profesores Daniel ... y Gonzalo Latorre con ... familiares en el ambiente ... cacional y cultural de C... américa. Elogió Henríq... colonia chilena en Méx... permanentemente está en ... tacto con nuestra repres... diplomática, contribuyendo ... la labor que al servicio de ... le realiza la misión diplo...

HOY CONDECORAN AL FUNCIONARIO PERUANO MANUEL PEREZ GODOY

El Gobierno de Chile ha acordado condecorar con la Orden Al Mérito "Bernardo O'Higgins", en el grado de Comendador, al Director de Transportes Colectivos del Perú, señor Manuel Pérez Godoy.

Las insignias correspondientes le serán entregadas hoy, a las 12 horas, por el Canciller, don Eduardo Yrarrázaval, en una ceremonia que tendrá lugar en el salón rojo de la Cancillería, en presencia de altos funcionarios de Gobierno y de la Embajada peruana.

Damos a Conocer al Público — LAS MEJORES OFERTAS COMERCIALES

RECORTE ESTA GUIA Y CONSULTE CADA VEZ QUE NECESITE EFECTUAR ALGUNA COMPRA

ACADEMIA DE BELLEZA

ARMANDINI.—Peinados, permanentes.— Ahumada 131, séptimo piso.— Fono 63775.

ARTICULOS PARA CABALLEROS

AMBOS, PALM BEACH Y SLACKS.— CREDITOS.— Portugués, Bascuñán 54.

CORBATAS.— El regalo que distingue y se aprecia. Compre barato en El Trust Corbatinero. Huérfanos 713. Local 27.

ARTICULOS PARA EL HOGAR

TEXTIL SAN ISIDRO.— Huérfanos 714, esquina de Mac Iver (entrepiso).— Locales 111-12 (Ascensor).

ARTICULOS PARA NIÑOS

ALEXANDRA.— Pasaje Imperio 252.— Ofertas comerciales.

CUNAS PLEGABLES.— Casa "Miguelina". Huérfanos 615. Fono 34852.—Despachos rápidos a provincias.

LA CASA BLANCA.— Puente 764.— Bautizos. 1.a Comunión.

ARTICULOS PARA SEÑORAS

CARTERAS PARA SEÑORAS.— Casa Miguelina. Huérfanos 615. Fono 34852.— Despachos a provincias.

ARTICULOS PARA REGALOS

CASA "MIGUELINA".— Carteras para señoras y señoritas. Cunas plegables. Artículos para regalos. Despachos rápidos a provincias. Huérfanos 615. Teléfono 34852.

SAN ROQUE.— Puente 574.

AUTOMOVILES (Baterías — Electricidad)

RENE URIBE BATE.— San Ignacio 37.— Fono 61225.

BALDOSAS

CONDOR 880 (entre Serrano y San Francisco). Fábrica.— Baldosas finas desde $ 3.20 cada una.— Teléfono 65126.

BAÑOS

BAÑOS DELICIAS.— Abierto día y noche. Turcos, cajones, tinas, medicinales; peluquería señoras y caballeros.— Alameda 2820.— Teléfono 93383.

BAÑOS TURCOS DIEZ.— Agustinas 978.— Teléfono 84453.

BICICLETAS (Repuestos y Accesorios)

CASA OLYMPIC.— Créditos. San Diego 111.— Teléfono 81108.

CICLISMO "CAUPOLICAN".— Bornik y Zimend Ltda.— San Diego 863.— También artículos deportivos.

BOTILLERIAS

SAN ANTONIO.— San Diego 1959. Fono 50211.— Abierto sábados, domingos y festivos. Atención preferente al reparto a domicilio.

SANTA ROSA.—San Diego 2168. Teléfono 50993. Abierto diariamente desde las 9 hasta las 23 horas. Reparto a domicilio.

CALZADO

GUILLERMO ESPINOZA.— Hechuras finas para señoras.— Serrano 90, a una cuadra de Alameda.

CAMBIOS, PASAJES Y TURISMO

BRUNO ORSINI.— Ahumada 131.— Oficina 804, 8.o piso.— Teléfono 89675.

MUNDITUR: AGUSTINAS 1036.— Teléfono 63900.

CAMISERIAS

MODISTOS CAMISEROS.— Fratte y Aznar. Unicamente sobre medidas.— Recibimos hechuras. Se arreglan camisas gastadas.— Huérfanos 713, local 10 (al lado del Teatro Rex).

CARTERAS

CASA MIGUELINA.— Carteras en general para señoras. Huérfanos 615. Teléfono 34852.— Despachos rápidos a domicilio.

CASIMIRES Y GABARDINAS

PEINADOS Y SEMIPEINADOS.— Las mejores calidades.—Ventas al público y a comerciantes. Precios excepcionales. Fábrica: Lira 1084, casi esquina de Avenida Matta.

COCHES DE PASEO

CUNAS PLEGABLES.— Casa "Miguelina". Huérfanos 615.— Teléfono 34852.— Despachos rápidos a provincia.

CRETONAS DE LINO

TEXTIL SAN ISIDRO.— Huérfanos 714, esquina de Mac Iver (entrepiso). Locales 111-112. (Ascensor).

CRISTALERIAS

SAN ROQUE.— Puente 574.

CUNAS

CUNAS PLEGABLES.— Casa Miguelina. Huérfanos 615.— Teléfono 34852.— Despachos rápidos a provincias.

ENLOZADOS

SAN ROQUE.— Puente 574.

ENSEÑANZA COMERCIAL

INSTITUTO DE CONTABILIDAD.— Santo Domingo 1030 fono 69595.

FARMACIAS

FARMACIA PORTEÑA.— Av. B. O'Higgins 867. Fono 847

FERRETERIAS

SAN ROQUE.— Puente 574.

FOTOGRAFIAS

SUS FOTOS EN COLORES, blanco y negro. Fotocopias de ... jos, catálogos y clisés, mándelos hacer a Foto Estudio "... kel" Huérfanos 757. Local 7.

FOTOCOPIAS

FOTOCOPIAS EN 1/2 HORA.— TIMAR: N. York 61. Fono 6...

IMPERMEABLES

AV. PORTUGAL 112.— Precios de fábrica. Sábado abierto ... las 7 P. M.

JOYERIAS

CASA SOSTIN.— Fábrica de argollas. Nueva York 66. Telé... 60072.

EDIZMOR.— San Antonio 323. Argollas oro macizas, desde ... cada una.

LA EQUITATIVA.— Joyas, platería, regalos. Alameda 857.

LIBRERIAS

CULTURA.— Huérfanos 1179. Teléfono 88830. Casilla 41...

EDITORIAL "PAX".— Huérfanos 770.— Teléfono 30301.— ... silla 1499.

MATUS.— Descuentos especiales a bibliotecas e institucio... merciales. Reembolsos.— Compañía 1091. Teléfono 6...

NASCIMENTO.—San Antonio 240. Teléfono 32062. Casilla ...

ZAMORANO Y CAPERAN.— Compañía 1015.— Teléfonos ... 27-28.— Casilla 362.

MAMELUCOS

EL AGUILA.— (Fábrica). Alameda B. O'Higgins 2545 — ... fono 92729.

MATERIALES DE CONSTRUCCION

FABRICA DE TEJIDOS DE ALAMBRE.— San Diego 127 ... turo Prat 159.— Fono 81319.

FAMAE.— Fábricas y Maestranzas del Ejército.— Departa... Comercial y Fábrica: Avenida Pedro Montt 1606. Te... 51011.— Salón de Exposición y Ventas: Moneda 948.— ... fono 80562.

MENAJE

SAN ROQUE.— Puente 574.

MUEBLES

LIVING, comedores, dormitorios. Créditos.— A. Prat 1111

MUEBLES.—Mueblería "La Estrella". Créditos. San Diego ...

MUEBLES DE COCINAS Y LAVAPLATOS

GERARDO MEYER S.— Grandes facilidades. Merced 765.

MUEBLES CROMADOS

PALACIOS IZQUIERDO.— Alameda B. O'Higgins 319.— Te... no 30848.

MUEBLES PLEGABLES

GABINETE-CAMA "REX".— Oscar Schatloff.— Moneda 7... Teléfono 69774.

SOFA-CAMA "REX".— Oscar Schatloff. Moneda 741.— Te... no 69774.

OPTICOS

A. RODRIGUEZ PRADO.—Santo Domingo 832. Teléfono ...

PAPELERIAS

PAPELERIA CENTRAL.— Nueva York 63. Fono 60983. Pa... para habitaciones, maletas y vidrios.— Despachos contra... embolso.

RADIOS

"ORDINA".— Organización Distribuidora Nacional Enrique ... ma.— Radios RCA Victor. Alameda 2981.— Créditos.— Ta... bién discos.

RELOJERIAS

RELOJERIA DE CONFIANZA.— San Diego 351. Relojes ba...

RESTAURANTES

BRUNO E LE INIMITABILE, "OTTAVA MERAVIGLIA".— Agus... tinas 562 — Fono 31237.

ROPA DE SPORT

AV. PORTUGAL 112.— Precios de fábrica.— Sábado abierto has... ta las 7 P. M.

SASTRERIAS

GUENDELMAN, SASTRES.— San Diego 852.

PASCUAL, SASTRE.— Créditos. San Diego 928.

ROFFE.— Créditos.— San Diego 107. Fono 81108.

Así ven la actualidad los hombres del momento

Alejandro Ríos Valdivia, diputado radical por Santiago y primer rector de la Universidad Técnica del Estado, casado, 50 años, dos hijas, Carmen y Alicia, profesor de Historia y Geografía, ha sido uno de los grandes defensores de la creación de ese plantel. Como Ministro de Educación firmó el decreto por el cual se creaba. Más tarde defendió en el parlamento su Estatuto Orgánico. Ahora, S. E. el Presidente de la República lo ha nombrado su primer rector.

El diputado Ríos Valdivia nos declaró ayer: "La creación de la Universidad Técnica del Estado es la cristalización de un anhelo que perseguían los técnicos e ingenieros industriales desde hace 25 años. Su importancia reside en que se dará una mejor organización a los grados superiores de la enseñanza técnica superior. Levantará, además el nivel de apreciación del valor de los técnicos e ingenieros industriales chilenos y abrirá un nuevo horizonte de seguras posibilidades a la juventud estudiosa de nuestro país".

"En doscientos mil dólares está avaluado el telescopio que deberá ser desarmado y conducido por piezas a Cerro Colorado, en Farellones", declaró el Director del Observatorio Astronómico, señor Federico Rutllant. Agregó que una vez de sus piezas —la base central— tiene un peso de doscientos kilos. Confirmó ayer la noticia adelantada por LA NACION de que el Refractor Astrofotográfico del Observatorio será trasladado a Farellones, lugar indicado por los técnicos para los estudios de los fenómenos celestes. El nuevo Observatorio quedará a una altura de 3.300 metros sobre el nivel del mar. "Las condiciones de terreno son inmejorables y esperamos que esté funcionando dentro de dos años", terminó diciendo.

"Necesitamos un obrero por cada hectárea para proteger eficazmente al cerro contra los incendios". Esto significa medio millar de hombres. Actualmente sólo hay 30 suficientes para impedir la acción criminal de rapazuelos o individuos malintencionados que lanzan colillas de cigarrillos que provocan diez siniestros por mes.

Así lo expresó a LA NACION, en una rápida entrevista, el Administrador del Cerro San Cristóbal, señor Abelardo Cataldo Rocco quien desempeña este cargo desde noviembre de 1949. Como medida de defensa y precaución se ha prohibido la siega del pasto y se raspan los faldeos, lo que equivale a un trabajo de cortafuego. Pero recalcó Cataldo que es urgente dotar al cerro de un mayor número de personal, lo que no es posible por falta de recursos. En documentados oficios el administrador ha dado a conocer este problema al Gobierno. Anoche, cuando hablaba para nuestro diario, el característico olor a madera verde quemada le indicó un principio de incendio en los pinares. No fué afortunadamente, de consecuencias.

LUCHO CORDOBA, 50 años; casado con Olvido Leguía; un hijo, Luchito, y conocido en su vida anterior al teatro, como Luis Garreaud Fernández, estrenará próximamente su nueva obra "Escuela de Dráculas". Lucho Córdoba encarnó al famoso Padre Pitillo y fué primera figura en las películas "Un hombre de la calle", "Hoy comienza mi vida" y "Chofer de taxi". Su nueva comedia festiva estará basada en un reciente suceso de la vida santiaguina que se prestó para sabrosas anécdotas y para escribirla ha abandonado el ajetreo santiaguino. "Estoy seguro que el público sabrá divertirse con los Dráculas que presentaré en el Teatro Imperio en la próxima temporada, dijo. Hay muchos acontecimientos que dan motivo para llevar un poco de alegría a los corazones, agregó y el que puede hacerlo tiene la obligación de no eludirla. Lógicamente, el personaje central de "Escuela de Dráculas" será él mismo, y una de sus víctimas la propia Olvido Leguía.

Mejoramiento de sueldos a EE. Públicos, el martes a Comisión de Hacienda

El Presidente de la Comisión de Hacienda, de la Cámara de Diputados, don Eliecer Mejías, sostuvo ayer una extensa entrevista con el Ministro de Hacienda, don Germán Picó Cañas, en la que se estudió los diversos aspectos que contiene el proyecto de mejoramiento de sueldos de los servidores del Estado. Quedó convenido que la referida Comisión se reúna el próximo martes, a fin de que el Secretario de la Comisión de Gobierno Interior de la Cámara pueda elaborar el extenso informe sobre dicho proyecto.

Aprovechó el señor Mejías para plantearle al Ministro los diversos problemas que tiene la provincia de Concepción, como ser abastecimiento, habitaciones, etc., como consecuencia del crecimiento de la población debido a la instalación de nuevas industrias. El señor Picó Cañas acogió con agrado las indicaciones del señor Mejías y quedó de exponerlas en el Comité Económico de Ministros que se realizará hoy, a las 11 horas.

CORDON SANITARIO JUNTO A ESTERO Y LAGUNA CARTAGENA

Fueron declaradas insalubres las vegas y potreros que existen junto al conducto que arrastra las aguas servidas de Cartagena, como asimismo la laguna que forma el estero Cartagena y sus contornos hasta una distancia de 50 metros. Además, en ese lugar, no podrán permanecer personas y animales, prohibiéndose también la práctica del baño, la pesca y la boga dentro de la laguna. Se establece, en suma, un cordón sanitario. Estas resoluciones fueron adoptadas por la Jefatura Sanitaria Provincial en vista de "que el emisario del alcantarillado de Cartagena está destruído variándose su contenido directamente en un potrero para talaje de animales, a una laguna en la cual existen botes y floteadores y concurren bañistas y a un sector de la Playa Grande de Cartagena", dice la resolución adoptada por la Jefatura Sanitaria Provincial.

MATERIAS FECALES.— Desde esa resolución manifiesta que las materias fecales provenientes de este emisario contaminan la laguna y escurren o se depositan en la playa y en el potrero, constituyendo foco de infección y peligro de epidemias, dada la cantidad de personas que concurren o se instalan en estos lugares y el número de animales que pastan en dichos potreros y teniendo presente que este foco de infección constituye peligro de epidemia es obligación del Servicio Nacional de Salubridad prevenirlo de acuerdo con lo dispuesto en los artículos 59, 197 y 205, del Código Sanitario, decreto lo siguiente:

—Declárase insalubres las vegas y potreros adyacentes al emisario de Cartagena, la laguna, que forman el estero de Cartagena y sus contornos hasta 50 metros, la zona correspondiente al desagüe de Day-Paas al alcantarillado aludido en un radio de 50 metros en contorno.

Las infracciones a esta disposición serán denunciadas al Juzgado de Policía Local, aparte de las multas que la autoridad sanitaria aplicará de acuerdo con sus atribuciones.

Trastornos causa en el estómago tenia del salmón

Por vía aérea se dirigieron a Osorno los miembros de la misión sanitaria que tendrá a su cargo, durante tres meses, la tarea de estudiar la tenia del salmón, que se ha presentado con caracteres parasitarios en los lagos del sur.

Los nueve expertos, que fueron designados de común acuerdo por la Universidad de Chile y la Dirección General de Sanidad, se distribuirán en brigadas para realizar su trabajo de investigación. Se calcula que más de cinco mil personas serán atendidas gratuitamente por ellos, para establecer el alcance de la infección en el organismo humano. La expedición lleva equipos completos de laboratorio, sueros y otros elementos para reunir el mayor caudal de antecedentes clínicos y parasito lógicos. Operan tres centros investigadores, en las medianías de los lagos Villarrica, Colico y Riñihue, en los cuales se ha constatado la aparición del verme o gusano que amenaza la especie salmonidea.

El trabajo de la misión será intenso. Se trata de atender al mayor número de probables afectados por la ingestión de salmón, en el sector rural que tiene como alimento básico el pescado. El doctor Neghmé, Director del Instituto de Parasitología de la Universidad de Chile, dijo a LA NACION, que este gusano, descubierto hace únicamente un año, puede causar trastornos gástricos intestinales. Anotó que se han registrado casos de esta naturaleza en el sur de Chile. Agregó que en las bonas del Báltico, Finlandia y Polonia, según sean las condiciones raciales de estos pueblos, se presentan cuadros de anemia determinados por la tenia. Recalcó que se muestra activa esta enfermedad en las localidades rurales alejadas de los centros poblados, huérfanas de atención sanitaria, y particularmente entre los aborígenes.

BELLEZAS NORTEAMERICANAS EN SANTIAGO.— Ayer, a las 18 horas, llegaron a Santiago, procedentes de Valparaíso, los miembros del Ballet Acuático. Este espectáculo es mejor conocido como "Carnaval en el Agua". En la Estación Mapocho se había congregado una gran cantidad de público que deseaba admirar a las estrellas de este famoso espectáculo. A la salida de la Estación Mapocho eran esperadas por seis modernos convertibles, en los que tomaron ubicación. Luego, en caravana, recorrieron las calles céntricas de la ciudad. A las 18.45 horas, llegaron al Hotel Carrera. También ahí la policía tuvo que tender cordones para contener al numeroso público que trataba de llegar hasta el hotel. En el grabado vemos a Mala Burges, Miss Kentucky; Silvia Anderson, Miss New York y Diana McHenry, Miss California, saludando al público en la Estación Mapocho.

ALMIRANTE HOLGER VIENE AL PAIS EN EL "STA. BARBARA"

ANTOFAGASTA, 11.— En el vapor "Santa Bárbara", que llegó hoy a este puerto y continuará mañana a Valparaíso, regresa al país el almirante don Immanuel Holger, ex Jefe de la Misión Naval de Chile en Washington.

"Vengo a reintegrarme a la vida civil, después de larga carrera en la Armada", me declaró. "Por lo tanto —agregó—, nada sé de planes futuros, que haré sólo después de mi llegada a la capital. Hasta mi salida de Washington nada sabía de conversaciones que realiza la Misión Militar y Aérea en nuestro país".

"Mis últimas gestiones en Estados Unidos fueron la adquisición de un transporte petrolero para la Armada, de mayor volumen de los que están en servicio, y algunos barcos para la Marina Mercante". — (IRIARTE, corresponsal).

SERA FUNDADA LA ESCUELA NORMAL DE LAS AMERICAS

En el Interamericano, procedente de Washington, llegó ayer el señor Fernando Romero Pintado, Jefe de la Sección de Enseñanza Profesional, organismo dependiente de la Unión Panamericana. Entrevistado por LA NACION, manifestó el señor Romero que su viaje tiene por objeto ponerse en contacto con las autoridades locales para hacer un examen completo de las posibilidades de establecer en nuestro país la sede de la "Escuela Normal Rural de las Américas", institución que agrupería a un numeroso conjunto de profesores-alumnos rurales del Continente. Se contempla esta posibilidad en atención a haber ofrecido Chile ser la sede educacional. Para esto se habría puesto a disposición de la Unión Panamericana, la Escuela Normal existente en Victoria. Otra de las finalidades de su viaje, expresó el visitante, es estimular el deseo de nuestro país para asistir al "Seminario Intermericano de Educación Profesional", a efectuarse en la Universidad de Maryland, EE. UU. de A., entre el 2 de agosto y el 6 de septiembre. Destaca el señor Romero la importancia que tendrá para el congreso mencionado la asistencia chilena, por cuanto es ampliamente conocida en América la profunda labor desarrollada por nuestros dirigentes educacionales, cuyos frutos son una organización magnífica y efectiva. De ahí que será de gran interés poder obtener un planteamiento en mesa redonda americana, de la experiencia recogida, a fin de orientar y estrechar en conjunto la formación de estas avanzadas profesionales.

El doctor Romero nació en Lima, Perú, el 5 de enero de 1905. Cursó estudios superiores en la Universidad de San Marcos, continuándolos posteriormente en los Estados Unidos. De 1945 a 1947 fué Director de la Escuela Técnica de su país. En el período 1947-1948 fué Director del comité de organización de la Producción del Perú. Al crear la Sección de Educación Profesional la Unión Panamericana llamó al Dr. Romero para que la organizara y dirigiera. Desde 1950 sirve como Jefe de esa Sección, que pertenece a la división de Educación del Departamento de Asuntos Culturales. El señor Romero ha tomado parte en numerosas conferencias orientadas sobre temas educacionales, siendo figura destacada en todas ellas, tanto en América como en Europa.

Prorrogado impuesto a la renta y a la cifra de negocios

El "Diario Oficial" de hoy publica la ley por la cual se prorrogan hasta el 31 de diciembre del próximo año los recargos sobre los impuestos sobre la renta y sobre la internación, producción y cifra de negocios.

El texto de la ley es el siguiente:

"Artículo 1.o Prorrógase hasta el 31 de diciembre de 1953 la vigencia de los siguientes recargos sobre los impuestos sobre la renta y sobre la internación, producción y cifra de negocios, de aquellos que fueron establecidos por la ley N.o 7,750, de 7 de enero de 1944, y prorrogados por las leyes 8,404, 8,920 y 9,363:

a) 1 o/o sobre las rentas de la cuarta categoría;

b) 1 o/o sobre las rentas gravadas con el impuesto adicional;

c) 2 o/o sobre el valor de las especies internadas;

d) 2 o/o sobre el valor en que se transfieran las especies producidas o transformadas en el país, y

e) 1 1/2 o/o sobre la cifra de negocios.

En la aplicación de estos impuestos transitorios se observarán las mismas reglas que, según el texto refundido por decreto N.o 2,772, de 18 de agosto de 1943, y sus modificaciones, rigen para los impuestos establecidos en los artículos 1.o, 5.o y 7.o del expresado decreto.

Artículo 2.o Prorrógase hasta el 31 de diciembre de 1953 la vigencia del recargo de 30% que actualmente se aplica en virtud de lo ordenado en las leyes N.os 8,938, 9,040, 9,311 y 9,854, en el pago de los siguientes impuestos sobre la renta:

a) Los de las categorías 2.a, 3.a y 4.a y el adicional establecido en la ley N.o 8,419, cuyo texto se fijó por decreto N.o 1,531, de 27 de marzo de 1946, y en la ley N.o 6,334, de 26 de abril de 1939, cuyo texto se fijó por decreto N.o 2,300, de 20 de agosto de 1940, y

b) El que grava los beneficios excesivos, de acuerdo con los artículos 15 y siguientes de la ley N.o 7,144, de 31 de diciembre de 1941, modificado por la ley N.o 9,629, de 18 de julio de 1950.

Artículo 3.o Prorróganse hasta el 31 de diciembre de 1953 las tasas adicionales transitorias en vigor hasta el 31 de diciembre de 1951, para el cobro de los impuestos a la internación, producción y cifra de negocios, establecidos en los artículos 1.o, 3.o, 5.o y 7.o del decreto supremo N.o 2,772, de 18 de agosto de 1943, texto definitivo de la ley sobre impuestos a la internación, producción y cifra de los negocios.

Artículo 4.o Esta ley comenzará a regir desde el 1.o de enero de 1952."

ADHESIONES AL TORNEO DE LOS PRACTICANTES

Continúan llegando adhesiones para concurrir al VI Congreso Nacional de Practicantes. Las agrupaciones de Arica, Antofagasta, Calama, Potrerillos, Los Andes, San Felipe, Quillota, La Calera, Llay Llay, San Antonio, Rancagua, Talca, San Fernando, Constitución, Chillán, Talcahuano, Los Angeles, Valdivia, Temuco, Osorno, Petorca, etc., ya han comunicado su participación oficial, como asimismo la Asociación de Practicantes Egresados de la Escuela, Asociación de Practicantes Ferroviarios del Hospital Clínico de la Universidad de Chile, de Colonia El Peral, Círculo de Practicantes Particulares y Sindicato de Practicantes de la Caja de Seguro Obligatorio.

Las adhesiones para los actos oficiales del congreso se reciben en Catedral 1335.

NOTICIAS DIVERSAS

EL COLEGIO "SAN PEDRO NOLASCO" abrirá su matrícula el lunes 25, y se atenderá de 9 a 12 y de 15 a 19 horas, en Huérfanos 669.

EL PROFESOR DON ALFONSO DE LA RIEGA hablará hoy, a las 20.30 horas, sobre "Recursos educacionales que aún no se aprovechan en favor del niño", a través de Radio Bulnes.

Temperatura de ayer:
Máxima: 29.5° a las 15 horas
Mínima: 12.8° a las 7 horas.

HUMEDAD RELATIVA:
Máxima: 87% a las 7 horas.
Mínima: 32% a las 16 horas.

Tiempo para hoy:
Bueno, algo nuboso.

TERMINO RELEVO EN BASE AEREA DE ANTARTIDA

El capitán de navío don Fernando Tisné, comodoro de la flotilla antártica, informó por radio a la Comandancia en jefe de la Armada, que se había dado término, con feliz éxito, al relevo del personal de la base aérea "Gabriel González Videla", en Bahía Paraíso y que, asimismo, había finalizado la misión de reaprovisionamiento. Los jefes, oficiales y tropa que quedaron de guarnición, son los siguientes: jefe, teniente segundo Gerardo López Angulo; segundo jefe, teniente 2.o Sergio Bravo Flores; auxiliar del jefe de la base, y ayudante de meteorología, sargento 1.o Nicolás Troncoso Moliere; técnico en radio, sargento 1.o Antonio Ramírez; motorista, cabo Francisco Amigo; radiotelegrafista, cabo Luis Moya; cocinero, cabo Maximiliano Lobos; médico de la guarnición, cirujano Marcelo Rivera.

La misma comunicación hace saber que el transporte "Angamos" se encuentra ahora fondeado en Bahía Melchor, el patrullero "Lientur", en Bahía Margarita y el patrullero "Leucotón", en Bahía Paraíso, realizando estudios hidrográficos y meteorológicos.

COMITE ECONOMICO DE MINISTROS SE REUNIRA A LAS 11

A las 11 horas de hoy, en el despacho del Ministro del Interior, se reunirá el Comité Económico de Ministros, con el objeto de ocuparse de las peticiones de alza de tarifas eléctricas, telefónicas, y de la movilización colectiva particular y del abastecimiento de artículos alimenticios en el norte y sur del país.

Integran este Comité Económico los Ministros del Interior, D. Alfonso Quintana; de Economía y Comercio, don Pablo Larraín; de Hacienda, don Germán Picó Cañas; de Agricultura, don Fernando Moller, y de Salubridad, doctor Jorge Mardones Restat. A la reunión de hoy asistirán, el Director de Servicios Eléctricos, don Gustavo Lira; el Director General de Transporte y Tránsito Público, mayor don Orlando Becker, y el delegado fiscal en el directorio de la Compañía de Teléfonos, don Jorge Richards.

Notas de la gran ciudad

36 AVIONES llegan o salen diariamente del Puerto Aéreo de Cerrillos. En ellos son movilizadas 760 personas, como promedio. La LAN sola transporta 350 de los cuales 50 son internacionales. Panagra ocupa el segundo lugar transportando 160. El saldo es repartido entre las otras compañías. De los 460 pasajeros internacionales, las autoridades de Cerrillos estiman que un 50 o/o entra al país y el otro tanto sale. También hay un promedio de 60 pasajeros llamados de "tránsito", que sólo conocen a Chile desde el interior del avión o a través de un sandwich comido a toda prisa en el Casino.

De los veinte millones seiscientos mil pesos que se jugaron el domingo en ambos hipódromos, nueve millones doscientos mil pesos corresponden al Hipódromo Chile, y once millones cuatrocientos al Club Hípico.

Esta notoria disminución en el juego, se debe más que nada a la resistencia de muchos apostadores por el cobro de tres pesos por la confección de cada cartilla, alza que consideran exagerada, ya que antes, el valor de dos pesos que costaba cada una, era también estimada como excesivo. Entre tanto, se aprovechan los cartilleros, que no cobran ninguna clase de derechos, ni impuestos, y hacia ellos va el dinero de menos que se está jugando actualmente en los hipódromos, porque el jugador, de todos modos hace sus apuestas.

El original concurso organizado por la bebida Orange Crush lleva todos los sábados y domingos a más de 10.000 santiaguinos a bailar a las diferentes plazas de la capital. Estos bailes son amenizados por las orquestas de Oscar Alemán y Carlos Llanos. El primero de ellos se realizó el 5 de enero, y seguirán hasta el 28 de febrero. Con doce tapas de Orange Crush o Bidú, se puede obtener un boleto, que permite participar en un concurso para el sorteo de una bicicleta, un radio y 2.000 pesos en dinero efectivo. El sábado último el baile se realizó en la Plaza Brasil. El de este sábado será en la Plaza de la Libertad, entre las 17 y 19 horas.

El espectáculo acuático a desarrollarse próximamente en el Teatro Caupolicán, denominado "Carnaval en el Agua", contará con un escenario y piscinas hechas totalmente en goma transparente, denominada plastex. Una de ellas, llamada de inmersión, es de 25 metros de largo por 10 de ancho y 2.10 mts. de profundidad, y será dedicada al ballet acuático, la otra de 10x10 mts. e igual profundidad, se empleará en los saltos ornamentales. Estos grandes estanques de goma estarán sostenidos por escuadras y soportes de fierro, y serán llenados y vaciados, mediante pequeñas bombas centrífugas.

usted tiene lo mejor que se produce para tapicería de automóviles, autobuses, muebles, sillones, butacas, manteles, cortinas, decoraciones de interiores, pisos, ropa impermeable, guantes quirúrgicos y domésticos juguetes y todo lo imaginable

CUERO y TELA IMPLATEX tienen miles de aplicaciones en la Industria y en los Hogares

✓ Son mucho más durables y baratos
✓ Hay toda clase de tipos, tamaños y en colores inalterables
✓ No se estiran y se aprovechan hasta el último centímetro
✓ Resistentes al fuego y fáciles de limpiar

IMPLATEX
Planta Industrial: Avenida Zañartu 1673, teléfono 50390

Públic.

LA NACION — AÑO XXXVI N.o 12.487

Empresa Periodística "LA NACION", fundada el 14 de enero de 1917. — AGUSTINAS 1269. — TELEFONO 82222. — CASILLA 81 - D
Presidente del Consejo y Director: RAMON CORTEZ PONCE.— Gerente: ANTONIO FERREIRA MEDINA.— Consejeros: CARLOS VASSALLO, BOLIVAR APARICIO, EILERT HERUD y JOSE RAMSAY ALLAN. — Subdirector: GUILLERMO EDUARDO FELIU.—Jefe de Informaciones: WARINO ESPINOSA. Jefe de Propaganda: CARLOS ALZOLA.
Representantes para EE. UU. y Canadá: THE N. DE FILIPPES Co. 551.— FIFTH AVENUE — New York, 17 N. Y.
Servicio Noticioso Extranjero: UNITED PRESS ASSOCIATION. — Servicio Fotográfico Extranjero: ACME. — Agentes y corresponsales en todas las ciudades y pueblos de Chile.
SUSCRIPCIONES: Un año, $ 1.296.—; seis meses, $ 656.—; tres meses, $ 336. Valor del ejemplar del día: $ 4.— Ejemplares atrasados: $ 8.—

Santiago de Chile, martes 12 de febrero de 1952

REUNION DE LA CEPAL

Todas las Repúblicas americanas y los países europeos que tienen posesiones en nuestro Continente, han acreditado representaciones ante el Comité Plenario de la CEPAL, cuyas reuniones fueron inauguradas ayer en nuestra capital.

El Comité es un anticipo y, hasta cierto punto, reemplazo del período de sesiones que se celebrará el año que viene en Río de Janeiro, y, por lo tanto, tiene también una importancia grande, aunque no esté rodeado de las solemnidades inherentes a la celebración de las asambleas plenas.

El Ministro de Relaciones Exteriores de Chile, que presidió la sesión inaugural, así lo dejó de manifiesto en su discurso de bienvenida, en el que destacó la labor de singular beneficio continental que desarrolla este organismo de las Naciones Unidas, cuya función especializada es la de propender al progreso económico de la América Latina.

Nuestros países, retrasados en su desarrollo material por la carencia de capitales con qué hacer fructificar sus riquezas, ocupan en la escala económica internacional una posición desmedrada. Y ello ocurre a pesar de que poseen riquezas tan abundantes y cotizadas, como cobre, estaño, salitre, petróleo, trigo y carnes, hierro, y la casi totalidad de las materias primas indispensables para la vida civilizada.

El nuevo concepto que estas naciones han adquirido de sus necesidades y de la seguridad de bienestar para sus habitantes, las hace aspirar a que sus materias primas no sean ya más el objeto de exportaciones en bruto. Desean ennoblecerlas mediante la industrialización, con lo que, junto con mejorar el standard de vida interno, aumentan sus posibilidades de adquisiciones en el exterior, dando, por lo tanto, impulso al comercio internacional.

Hasta hace pocos años, ciertos grupos del capitalismo internacional sostenían como política el sometimiento de los países débiles a la sola explotación de sus materias primas, obligándolos, mediante toda clase de medios, a que todos sus consumos manufacturados los adquirieran en las naciones industrializadas.

La nueva época ha cambiado fundamentalmente estos conceptos, habiéndose comprendido que mientras más ricas son las naciones pequeñas, mayores son las posibilidades de intercambio, y, por lo tanto, de progreso general y, en especial, de mejoramiento para los grandes países productores de artículos elaborados. Los Estados Unidos han marchado a la cabeza en la aplicación de este nuevo régimen, poniendo en páctica en el terreno internacional el mismo principio que establecieron dentro de sus propias fronteras: alto poder comprador significa acelerada prosperidad.

La CEPAL encarna el esfuerzo más serio de las Naciones Unidas para producir el progreso económico de nuestra América. Ella está encargada de estudiar, proponer y orientar la diversificación productiva de la América Latina, medio por el cual esta región del mundo escapará a la monoproducción de tipo colonial, poniéndose a cubierto de las hondas crisis que afectan a las naciones de tal incipiente desarrollo cuando bajan los precios o disminuye el consumo mundial del único producto que, prácticamente, exportan y forma la base de su economía.

América Latina constituye, además, la reserva de mayor importancia con que cuenta el mundo occidental para el caso de un conflicto con los países soviéticos. Fortalecer, pues, la economía de nuestras naciones, representa un acrecentamiento formidable del poderío democrático, lo que, en último término, posterga y hasta puede eliminar la amenaza de una nueva guerra mundial.

La CEPAL cumple la tarea de promover el fortalecimiento latinoamericano, y ello solo es antecedente para saludar con júbilo sus reuniones. Pero para Chile tiene un significado mayor aún, ya que esta Comisión del Consejo Económico y Social de la NU fué creada a instancias de nuestro país, que obró por intermedio de su Embajador, señor Santa Cruz. Con legítima satisfacción, por lo tanto, saludamos este nuevo período de trabajos, que estará dirigido por un chileno de resonancia continental y de prestigio tan sólido como lo es el señor Alberto Baltra C.

Notas del Día

PLAZA DE SANTA ANA

El antiguo patio, y, acaso, cementerio parroquial de Santa Ana, se incorporará a la ciudad como un paseo modernizado, conservando su espíritu colonial. Será una de las plazuelas más bellas de Santiago. La antigua pila de granito será circundada de artísticos jardines y de piedra roja canteada. Naranjos y laurentinas adornarán los prados, y los senderos serán de piedra de huevillo, material característico de todos los paseos coloniales.

La plazuela de Santa Ana se sacude el polvo de varias centurias. Es la señora antigua que se remoza. Abre el baúl polvoriento, y entre cintas descoloridas y recuerdos, busca el traje de otro tiempo, el traje de la última cuadrilla, y sin quitarle los miriñaques de otrora y el polizón de antaño, lo pone un poquito de acuerdo con la moda revolucionaria de estos tiempos en que las señoras usan pantalón, y viven los duros días de la actualidad, compitiendo mano a mano con el hombre en esta hora tremenda del mundo.

En esta era atómica, y junto a los presagios de guerra y a las mil calamidades que decoran nuestro tiempo, ya no hay ventanas abiertas al cielo y la voz de los poetas no llega con la facilidad de antes a los espíritus asfixiados por el materialismo y desorientados en la encrucijada sombría del mundo moderno. No hay tiempo para soñar frente a un paisaje de cigüeñas y campanas, como dijo el poeta.

Está bien, entonces, que la Municipalidad ponga lentejuelas en los rincones bellos y románticos de la ciudad. Así el santiaguino apresurado y amargo de nuestros días podrá apoyar, de vez en cuando, los ojos tristes en estos rincones silenciosos y apacibles que le harán recordar horas dulces y lejanas que se fueron para siempre, y que por eso mismo, son más bellas.

VERANEANTES

¿Está usted de vacaciones? Lo lógico, entonces, es que usted quiera descansar, cambiar de aire y recuperar las energías gastadas durante un año de labor.

Bien. Arregle su maleta y váyase a una playa o a un sitio de cordillera pintoresco y apacible; pero no se le ocurra decir que es veraneante, porque eso equivale a firmar su sentencia de muerte. Existe una verdadera psicosis contra el veraneante. Mientras usted es un simple viajero todo anda bien, la gente lo ayuda y hasta lo mira con simpatía; pero si dice que va de veraneo o simplemente le encuentran cara de hombre desocupado, pasa a ser veraneante y usted es un pobre hombre acosado. Todo se le dificulta y los mesoneros y comerciantes empiezan a hacer su agosto a costa de sus escuálidos bolsillos. Se confunde al veraneante con el turista norteamericano. Todo es más caro para el veraneante que para el simple mortal.

Si usted no es un Rockefeller, y quiere salir unos cuantos días del horno de Santiago, salga calladito, y no le cuente a nadie por el camino que va de veraneo. Así podrá regresar con la cartera en el bolsillo.

M. G. D.

UNIVERSIDAD POPULAR MANTENDRA 4 LICEOS

La Universidad Popular Valentín Letelier mantendrá este año cuatro Liceos Integrales, uno diurno, dos vespertinos y uno nocturno, con humanidades y preparatorias completas. La enseñanza en estos establecimientos es gratuita y están especialmente destinados a empleados y obreros de la capital. Los cuatro liceos son mixtos y quedan ubicados:

Liceo Integral N.o 1.— Carrera 86; Liceo Integral N.o 2 (Vespertino) Carrera 866; Liceo Integral N.o 3 (Nocturno), V. Mackenna 1004; Liceo Integral N.o 7 (Vespertino), Santo Domingo 4506 (Quinta Normal).

Los interesados en obtener mayores informaciones deben dirigirse a la Secretaría de la Universidad Popular, Carrera 86, fono 88477, durante todo el día

Pongamos las cosas en su sitio

Unas declaraciones formuladas por don Pedro Enrique Alfonso, candidato presidencial de los partidos democráticos progresistas, y relativas a las medidas que, como Ministro de Estado, debió adoptar en 1940 frente a la campaña editorial sostenida por nuestro colega "El Mercurio", han promovido tres comentarios de redacción, el último del diario afectado, y los dos anteriores de "La Unión" de Valparaíso y "El Diario Ilustrado", de esta capital. Todos ellos coinciden en estimar que las medidas a que se refirió el señor Alfonso importan una trasgresión a la libertad de que goza la prensa, un atentado a la democracia, y su confesión infiere un grave daño al prestigio exterior de Chile.

En síntesis, el señor Alfonso expresó en rueda de periodistas, que en 1940, y en presencia de los comentarios editoriales que "El Mercurio" hacía sobre la situación económica de nuestro país, en los instantes que se gestionaba en Estados Unidos un empréstito para la Corporación de Fomento de la Producción, entonces recientemente creada, aplicó, tanto a dicha empresa periodística, como a otros negocios de la familia Edwards, una serie de medidas de orden económico para impedir que prosiguiera el daño que estaba causando al país la actitud del mencionado órgano de publicidad. Agregó el señor Alfonso que dicho diario cambió de inmediato de actitud.

Como los comentarios a esta declaración del señor Alfonso evaden el centro natural a que deben circunscribirse, se hace necesario restituir las cosas en su sitio.

Primeramente, nos interesa esclarecer un hecho: ¿Ha sido ésta de 1940 la primera oportunidad en que un diario es víctima de medidas de carácter económico, y aun de apremio personal para silenciar sus campañas?

No.

Durante los años 1935 y 1936 el Gobierno del Presidente Alessandri hizo objeto al diario radical **"La hora"**, de una serie de medidas de carácter económico. En primer lugar, el decreto supremo de aprobación de sus estatutos y legalización de la sociedad anónima, fué detenido en las oficinas del Ministerio de Hacienda, servido por el señor Ross Santa María, durante largos meses, y sólo una circunstancia excepcional en que se vió envuelto el entonces Subsecretario, permitió obtenerlo. En segundo lugar, el mismo Gobierno del señor Alessandri usó de todos los medios para impedir que llegasen a tiempo sus provisiones de papel. En tercer lugar, decretó una inspección de la Superintendencia de Sociedades Anónimas, que cumplió el Inspector señor Fleischmann. En cuarto lugar, en 1936, y como fracasaran todos los medios anteriores para silenciar **"La hora"**, se aprovechó un ridículo conato revolucionario en febrero de ese año para relegar a todo el personal superior y de talleres del diario, ¡cuando era público y notorio que ninguno de ellos tenía participación en dicho descabellado complot ni menos en actividades políticas!

¿Protestaron en esas oportunidades "El Mercurio", "La Unión" y "El Diario Ilustrado"? ¿Se mesaron el pelo y rasgaron sus vestiduras ante la libertad de prensa, atropellada, ante el decoro del periodismo herido y ante el prestigio de Chile en el exterior, dañado?

Nada. Guardaron el más dramático y elocuente silencio.

¿Qué diferencia ha existido entre los actos reiterados de la Administración Alessandri para con el diario **"La hora"**, y el acto ejecutado por el señor Alfonso con "El Mercurio"? Sólo una diferencia existe: que el señor Alfonso ha tenido la entereza moral de confesarlo.

Don Francisco Antonio Encina ha sostenido, a través de su voluminosa historia de Chile, que no se pueden juzgar los actos de nuestros gobernantes y políticos, despegados del tiempo en que han sido vividos. De allí que él se esfuerza con loable empeño en restablecer, primero, la fisonomía del tiempo ya pasado, y, después, historiar los actos mismos.

Si se procediera con la misma honradez, por quienes han comentado las declaraciones de don Pedro Enrique Alfonso, tendría que reconocerse un hecho: que el Gobierno del Presidente Aguirre Cerda, gobierno legítimo y honradamente elegido por el país, vivió bajo la acechanza permanente de los complotadores y revolucionarios.

El primer encontrón fué aquel de agosto de 1939, protagonizado por el señor Ariosto Herrera, y de cuyas resultantes el señor Carlos Ibáñez se evadió, ocultándose a tiempo en la Embajada de Paraguay.

Los redactores de "La Unión" y "El Diario Ilustrado" no deben olvidar que en los últimos años se han sucedido en el Gobierno personeros de ambas corrientes del Partido Conservador, y han estado siempre presentes amigos y correligionarios del Presidente Aguirre Cerda. Pues bien, estos últimos han tenido oportunidad de oír de labios conservadores la confesión entera de cómo se planearon los complots de los señores Herrera e Ibáñez y, después, todos aquellos otros intentos revolucionarios invalidados por la Policía de Investigaciones: el de la sublevación de Melipilla, el llamado "complot del poker" y todos los demás.

Estos complots, negados en 1939, 40 y 41, han sido confesados diez años más tarde por sus propios autores ¡como una gracia democrática!

Pues bien. En 1940, en los días en que se sitúan los hechos recordados por el señor Alfonso, existía una violenta y agresiva campaña en el exterior en contra de la estabilidad económica del Gobierno constitucional del Presidente Aguirre Cerda. Un connotado político de Derecha hizo un viaje especial a Buenos Aires para obtener la publicación en el diario "La Nación", de esa ciudad, de una serie de artículos en que se presentaba a nuestro país al borde de la quiebra económica. Por su parte un diario londinense, el "Financial Times", publicaba a tanto el centímetro una serie de comentarios cocinados en Santiago de Chile y encaminados al mismo objeto.

Dentro de nuestro país, tanto "El Mercurio" como otros órganos conservadores, libraban una intensa campaña contra el Gobierno, procurando barrenar su estabilidad económica.

Fué en esos días que ocurrieron los hechos a que se ha referido el señor Alfonso. Y fué en presencia de las circunstancias y el clima que hemos referido.

Según uno de los comentaristas de las declaraciones del señor Alfonso, sus medidas importaban "un atropello contra la libertad y los fueros de la prensa". ¿Por qué? ¿Impedían ellos que "El Mercurio" sostuviera sus juicios, principios e ideas? No. Dicho diario no sólo fué libre de seguir exponiendo ideas, doctrinas y juicios, sino que lo hizo... ¡pero en forma diametralmente diferente!

¿Era un atropello a la libertad de la prensa? Si tal era, ¿cómo se explica que "El Mercurio", orgulloso de su centenaria tradición que ahora evoca, no protestase ni luchara?

¿Se silenciaba un diario porque los Inspectores de Impuestos Internos revisaban la contabilidad de la empresa? ¿O porque los depósitos fiscales eran retirados del Banco Edwards? ¿Qué le importaba que no le despachasen las previas en el Consejo de Comercio Exterior, cuando es sabido que dicha empresa ha tenido siempre, y tiene, un grueso stock de papel?

Digamos la verdad: la medida que afectó hondamente a dicho diario y lo hizo variar su línea, ¡fué el retiro de los fondos fiscales del Banco Edwards! Eso lo sabe todo el país y lo saben muy bien los comentaristas de "La Unión" y "El Diario Ilustrado".

Se atropella la libertad de prensa, se hiere su dignidad y sus fueros, se silencia el ejercicio de un derecho constitucional, —manifestar opiniones por escrito—, cuando se saca en la noche y con violencia a todo el personal de redacción, administración y talleres de un diario para relegarlo, o cuando se impone censura implacable. Fué lo que se hizo en 1936, sin protesta ni de "El Mercurio", ni de "La Unión", ni de "El Diario Ilustrado".

¡La historia es demasiado reciente para que pretendan olvidarla!

¿Qué debía haber hecho, entonces, el Gobierno constitucional y legítimo de 1940? ¿Dejar que continuase la campaña editorial de "El Mercurio", perfectamente sincronizada (seguramente con inocencia de sus redactores) con los actos revolucionarios de un grupo de políticos de derecha?

¿Se debe entonces mantener la democracia dejando que quienes la agreden y pretenden derrocar un Gobierno constitucional alcancen sus propósitos?

La libertad garantizada por la Constitución Política, ¿debe también permitir estos excesos y los gobiernos deben cruzarse de brazos?

No creemos que este principio pueda sostenerse. La defensa de la democracia obliga precisamente a los gobiernos a la adopción de algunas medidas que nos parecen antidemocráticas.

Bien conocido es en nuestro país el afecto, muy justo por lo demás, que en las casas periodísticas de "El Diario Ilustrado" y "La Unión" existe para los Estados Unidos de Norteamérica. Ninguno de estos dos colegas se atrevería a dudar un instante de la pureza de las instituciones democráticas norteamericanas, ni tampoco seguramente se atrevería a calificar de antidemocráticos algunos actos del Gobierno del Presidente Truman.

Sin embargo, la gran nación democrática del norte, precisamente en defensa de la democracia, niega la entrada a Estados Unidos a ciudadanos de otros países cuya presencia estima que pueda lesionarla.

Y llega a tanto su estrictez, que en algunos casos aplica esta medida a ciudadanos que son fervientes adherentes a la democracia, pero encuentra que algunos de sus actos o actividades le merecen reparo.

Tal ha sido la negativa para visar el pasaporte del doctor don Leonardo Guzmán Cortez, ex parlamentario y ex ministro radical, a quien se le negó la entrada a Estados Unidos, con fecha reciente, por haber formado como adherente en algunas organizaciones de clara fisonomía comunista.

La democracia tiene que defenderse. Y debe ser defendida no sólo contra los totalitarios del comunismo internacional, sino contra quienes creen lícito derribar los gobiernos que no cuentan con sus simpatías o no protegen sus intereses, o buscan para ellos la muerte elegante y silenciosa de la asfixia económica.

Sin duda que para muchos políticos el señor Alfonso hizo mal en formular las declaraciones a la prensa que han motivado estos comentarios.

Esto es evidente. Es que el señor Alfonso es un "especimen" de político al que no estamos acostumbrados: tiene la manía de decir la verdad, no oculta su pensamiento y afronta las consecuencias de sus actos.

Es una lástima. Pero, al mismo tiempo, es un gran consuelo para los que buscan hombres rectores para el país, pero que tengan una moral acerada y no acomodaticia.

HISTORIADOR

La batalla de Chacabuco

Las tropas revolucionarias organizadas en Mendoza por el general argentino don José de San Martín comenzaron a salir del cuartel general el día 17 de enero de 1817. El Ejército de los Andes, como así se le llamaba, estaba compuesto por argentinos y por los patriotas chilenos que, con O'Higgins y con don José Miguel Carrera, alcanzaron la cumbre de la Cordillera después del tremendo desastre de Rancagua, en 1814, para llegar a la provincia argentina de Cuyo, huyendo de las represalias de los realistas. Ese día 17 de enero, el Ejército estaba ya listo y bien amunicionado, y San Martín dió la orden de emprender la marcha hacia los desfiladeros de la Cordillera, por donde pensaba invadir a Chile. El grueso del Ejército Libertador se internó por el difícil Paso de los Patos. A fin de llamar la atención y desorientar a los realistas, San Martín fraccionó su Ejército en dos divisiones: una al mando del general chileno don Bernardo O'Higgins, y la otra a cargo del militar argentino, de igual graduación, don Miguel Estanislao Soler, y ambas debían caer en el valle de Putaendo. A retaguardia marchaban el general San Martín con su Estado Mayor y con las reservas. Por el Paso de Uspallata se internaba otra división patriota de unos 800 hombres, bajo el mando del coronel don Juan Gregorio de Las Heras, que bajaba por un camino escarpado y escabroso hacia el valle de Los Andes, para sorprender a las primeras guardias realistas. Las Heras batió en el punto denominado La Guardia a un destacamento español, al mismo tiempo que San Martín ocupaba el pueblo de Putaendo, y hacía sablear por sus granaderos a caballo las fuerzas realistas que se replegaban por el cerro de las Colmas.

Las fuerzas realistas que ocupaban la provincia de Aconcagua llegaban a 1.600 hombres, y estaban bajo el mando de los generales Maroto y Quintanilla y de los comandantes Elorreaga y Marqueli. Mientras estos jefes se agitaban inútilmente, corriendo sin cesar de un punto a otro, los patriotas avanzaban con paso seguro, mediante una serie de maniobras y de marchas y contramarchas, dirigidas a confundir al enemigo. El día 11 de febrero (1817), todo el Ejército Libertador se reunía en el valle de Aconcagua, cerca de Curimón. Los realistas, aterrorizados en vista de tan numerosas fuerzas contrarias, abandonaron sus posiciones replegándose hacia el sur para acercarse a Santiago.

San Martín supo por uno de sus hábiles agentes, que la división Maroto no estaba separada de él más que por las serranías de Chacabuco, y entonces hizo montar rápidamente la artillería, que mandaba el religioso chileno fray Luis Beltrán, y emprendió resueltamente la marcha contra el enemigo el día 12 de febrero, a las dos de la madrugada, en plena noche, alumbrada apenas por la débil claridad de la luna en menguante. Los primeros rayos del sol comenzaban a iluminar los cerros de Chacabuco cuando O'Higgins ocupaba las serranías y obligaba a los españoles a replegarse a gran prisa hacia su cuartel general. El valiente jefe chileno, despreciando los fuegos del enemigo, bajó de las alturas con sus tropas, y cayó sobre los batallones realistas con un ímpetu irresistible, avanzando hasta el mismo sitio en que Maroto estaba ventajosamente colocado. O'Higgins sabía que las divisiones de Soler y de Las Heras debían venir en su auxilio, y que no debía atacar solo; pero sin aguardar su arribo, empeña el combate y carga a la bayoneta contra la línea enemiga, muy superior en número, y se traba entonces una lucha horrible, en que las tropas chileno-argentinas se baten con grande heroísmo, desplegando tal arrojo y valor, que al fin el cuadro realista fué roto, quedando el campo sembrado de muertos y de heridos de ambos bandos. Los soldados españoles, agrupados en torno a sus jefes, combatían con singular denuedo, para prolongar la resistencia, causando bajas enormes a los patriotas. Los granaderos a caballo de Soler y de Las Heras, que tardíamente habían llegado al campo de batalla, caen de repente sobre los realistas, lo arrollan todo y consuman la derrota del enemigo. El camino a Santiago se presentaba ahora libre, aunque sembrado de moribundos y de cadáveres. La defensa de las casas de Chacabuco, en que los realistas hicieron prodigios de valor, no sirvió sino para aumentar la matanza y para hacer más sangrienta la escena.

A eso de las 2 P. M. terminaba la encarnizada batalla, y los cuerpos patriotas se reconcentraban en torno del cuartel general. La batalla había terminado, pero no la persecución de los vencidos. La derrota del ejército realista estaba ya definitivamente consumada. Tiros aislados resonaban en todas direcciones, lanzados contra algunos fugitivos que pretendían escapar o contra grupos ocultos en las zanjas y en los accidentes del camino. Las pérdidas de los patriotas se calcularon en 150 hombres, entre muertos y heridos. Los realistas tuvieron más de 500 muertos, y casi igual número de heridos, y como 600 prisioneros cayeron en manos de los patriotas. Todo el armamento, sus municiones y víveres en abundancia quedaron en poder de los vencedores.

A la caída del sol vióse desfilar en dirección a Santiago una numerosa columna de soldados patriotas, en que iban mezclados algunos fugitivos; y al entrar a la capital los soldados, muchos de ellos heridos, pisaban el puente de Cal y Canto, y echando una mirada hacia Chacabuco, cantaban la última melodía llenos de sangre, de polvo y de andrajos. San Martín y O'Higgins hacían su entrada triunfal por la Cañadilla, casi de noche, en medio de las aclamaciones de un pueblo que los había aguardado tanto tiempo como a sus libertadores.

ANIBAL BRAVO K.

La figura del día

Don Alberto Baltra Cortés, que ha sido designado presidente del Comité Plenario de la Comisión Económica para la América Latina.

Cartas al Director

("Quisiera tener un diario escrito por el público".- Ibsen).

Sectas religiosas causan molestias en Quinta Normal

Señor Director: Agradecería le quiera publicar en la interesante sección "Cartas al Director", las siguientes líneas: Yo voy con frecuencia los días domingo a la Quinta Normal, a gozar de tranquilidad, descanso y buen aire, junto con mis familiares; pero resulta que ello ya no es posible conseguir, porque, desde hace algún tiempo a esta parte, las numerosas sectas religiosas la invaden con sus prédicas formadas por gritos, alaridos y transmitidos por altoparlantes. Hay que agregar, señor Director, que uno que va allí a descansar debe estar obligado a escuchar tonterías, ya que cualquiera persona de estas sectas se pone a hablar a gritos, sin tener la menor condición de cultura o capacidad para expresarse en público. Sería conveniente que las autoridades correspondientes prohibieran esta clase de prédicas en la Quinta Normal, que, aún cuando es un sitio público, debe destinarse preferentemente al descanso o a la distracción de los niños. **Amanda Fontana Rosa**, Carnet 601743.

Abandono municipal en Parque Cousiño

Señor Director: He seguido con todo interés las publicaciones que se han hecho en el diario de su digna dirección, y sería su más agradecido si se sirviera tener a bien publicar la siguiente sugerencia, respecto al estado desastroso en que se encuentra en la actualidad el Parque Cousiño.

Yo, que desde hace 20 años continuamente voy a ese paseo por ser vecino a él, estoy muy de acuerdo con las críticas que se le hacen por estar convertido en un potrero para animales, donde ni siquiera hay pasto. El barro que se acumula por el desborde de las acequias de riego hace intransitable los principales puntos que antes usaba el público. Por otra parte, la falta de riego de los contornos tiene al Parque convertido en una polvareda permanente con la pasada de vehículos en una u otra dirección. Produce indignación ver al personal de trabajadores haciendo siesta u otros durmiendo "la mona" debajo de los árboles, sin que nadie les llame la atención.

Resumiendo, señor Director hay total abandono municipal para cuidar ese paseo, para que sea deleite de los niños y de quienes vamos a descansar después de nuestras tareas. Hoy allí todo es basural, abandono y recinto de sospechosos.

Ojalá el Director de Aseo, Parques y Jardines disponga de algunos fondos para devolver al Parque Cousiño lo que antes fué: un bonito paseo.

J. L. P., carnet 95923.

Balneario de San Antonio es imaginación de corresponsal

Señor Director: En "El Diario Ilustrado", del 30 de enero ppdo., aparece una información enviada por el Corresponsal en que se habla del "Balneario Municipal de San Antonio, totalmente terminado". A continuación, como en un cuento de hadas, se habla "de una grandiosa terraza, cuya fantástica iluminación ha llamado la atención", de "una soberbia instalación de servicios higiénicos, en el subterráneo de ella y servicios de agua de mar caliente y fría...". Todo esto, está sólo en la mente del fantástico y nada de veraz corresponsal, pues la verdad es que el Alcalde de la comuna, señor Henríquez, tiene el propósito de aquí a dos años de dotar a San Antonio de un pequeño balneario, puesto que la capacidad de su diminuta playa no le permite más; pero no hay ningún derecho para que un diario serio de la capital acoja este pitorreo que todos han comentado, ya que muchos visitantes han llegado en busca de la imaginaria terraza con baños tibios, servicios higiénicos y demás comodidades que se mencionan. — **Carlos Bergüño Maturana**,— Centenario 324, — San Antonio.

Destrucción de árboles en la Comuna de Providencia

Señor Director: Me permito insinuar por intermedio de su diario, la conveniencia o posibilidad de que el vecindario de la comuna de Providencia contribuyera en parte a regar los arbolitos de las calles, en especial de José M. Infante, que se están secando por falta de cuidado, cuando no son destruídos deliberadamente por muchachos sin control de padres. Creo que sería interesante que se constituyera en esta comuna, una Asociación de Amigos del Arbol. Yo sería una de las primeras en integrarla, pues apena ver cómo se secan los arbolitos, que no son regados por la Municipalidad, ni tampoco por los vecinos indolentes en cuanto a la belleza natural — **A. F. R.** Carnet 601742.

También en Los Andes anda mal Servicio Identificación

Señor Director: A juzgar por la protesta que hace un señor de San Bernardo, sobre el Servicio de Identificación, que está mal atendido por los funcionarios, parece que el mal es general, pues aquí en Los Andes las cosas en Identificación no andan mejor. Hay un funcionario que parece que hace una obra de misericordia cuando atiende al público. Es un señor de apariencia enfermiza que, con sus modales y ofuscación, hace odiosa y antipática la concurrencia del público al Gabinete. ¿Por qué a estos funcionarios no los trasladan a una sección en donde no tengan que atender público, ya que no pueden hacerlo? Parece que esto fuera culpa solamente de la Dirección de estos servicios. Estimo que nada se saca ante una denuncia con enviar a un "Inspector en visita". Es necesario aplicar el sentido común y "dirigir" bien estos servicios que en todo el país dejan mucho que desear. ¿Por qué la Dirección de estos servicios ha eliminado los carnets con hojas de revalidación que existían antes? Si se quejan de falta de personal, para qué entonces se dan mayor trabajo? La revalidación de un carnet demora 10 minutos. La confección de uno nuevo es distinta. ¿O es que hay interés en pagar a concesionarios por la confección de mayor número de carnets? Tengo un carnet nuevo, en perfecto estado, que se me acaba de vencer. Podría durarme otro período; pero, tendré que obtener otro, porque no tiene ninguna hoja para la revalidación como tenían antes. — **J. B. A.** ... Santiago.

FRIGORIFICOS PARA EL PESCADO

La escasez de carne de ... no viene siendo un mort... te dilema que requiere, ... lamente paliativos o solu... temporales, sino la inme... ejecución de un program... realizaciones para buscar ... plazos a la alimentación ... vora. Y esto no es cuestión ... que haya que pensarlo dos ... ces.

La República Argentina, ... declaraciones del Ministro ... Alimentación de Gran Br... deberá imponer un alza ... carne que se exporta a G... Bretaña, y los ingleses ... ran acrecentar la provisión ... puedan obtener en sus domi... de este artículo de alim... ción, porque no pueden ... a los nuevos precios que se ... anuncian.

Por otra parte, ya es ... to del Gobierno argentino ... una vez por semana deben ... penderse los platos a base ... carne, en todos los restaurantes ... y hoteles de la nación, ... plazando la carne por otros ... mentos a los cuales debe ... seles especial atención en el ... blico.

Como decimos, ya no ... caso de que nos aferremos ... buscar soluciones parciales ... porádicas o temporales ... tener carne. Todos nuestros ... fuerzos deben converger ... la población chilena se ... venza, de una vez por ... que a pesar de ser muy ... bistec, el churrasco, la ... etc., estamos —mal que ... se— abocados a resolver ... comer más pescado.

Pero se objetará que en ... tro país, especialmente ... zona central, el pescado no ... sigue ser consumido en la ... porción que es de desear ... porque falten deseos de ... lo, sino porque el suministro ... de pescado está todavía en ... nes, en cuanto a llevarlo ... masa popular en condiciones ... ventajosas.

Cerca de veinte millones ... toneladas de pescado son ... nidas todos los años en el ... do entero. De esa cifra ... millones corresponden al Ja... 2 1|2, a los Estados Un... 1 1|2, a la Unión Soviética ... a Noruega y Gran Bretaña ... millón cada una.

Los países que consumen ... lativamente más pescado, ... Islandia, Noruega y el Ja... donde se ingiere por persona ... cantidad de 25 kilos anuales ... seguidos por Gran Bretaña ... 15 kilos, y los Estados Unidos ... con 8 kilos. Existe, pues, ... demanda considerable de ... cado.

Las cifras estadísticas res... to a Chile son mínimas: 8 ... los al año, y aunque en la ... blación haya buen predicamento ... to para consumir pescado ... estamos organizados ni tenemos ... nada, absolutamente nada ... ro, para decir a la población ... que puede contar con este ... mento en forma regular. ... puede negarse que los organis... mos respectivos hacen esfuerzos ... pero sin continuidad, sin ... sistencia y tenacidad en ... planificaciones que ya son ... conocidas.

Y, para afirmar esta aseve... ción, tenemos el caso rotundo ... que no se ha hecho hasta ... lo que era el principio de ... los planes puestos en juego ... construcción de una red de ... goríficos en las zonas más ... bladas, con el objeto de ofrecer ... a las empresas pesqueras ... cuanta persona se embarca ... el complejo negocio del pes... do, las seguridades de disponer ... integralmente de la producción ... que obtiene, ya sea directamen... te por su personal esfuerzo ... adquiriendo el producto de ... caletas pescadoras o empresas ... pesqueras.

Es demasiado sabido —p... repetirlo— que se pierden ... tenares de toneladas de pes... do, que se descompone por ... ta de refrigeración. Y es ... do también que centenares ... personas se han arruinado ... emprender distribución de ... cado, porque no han podido ... gularizar entregas ni regular ... negocios por falta, exclusiva... mente, de frigoríficos.

La propia organización ... cientemente fundada por ... CORFO y la Municipalidad ... Santiago (PROPEZ), está ... trando a las claras que no ... tan los elementos de distribu... ción, la buena organización, ... propaganda, etc., que han ... to en juego, cuando están ... palpando que no pueden ase... rar abundancia —que es ... nimo de precios razonables— ... regularidad de entrega, porque ... no pueden mantener stocks ... cámaras de congelación, frigo... ríficos, etc.

Siendo una cosa lógica, ... comprendemos la demora ... emprender la construcción ... estas instalaciones. Todo ... programado y estudiado ... instalar frigoríficos; las dis... nibilidades de fondos existen ... Sin embargo, nada sabemos ... iniciar la construcción de ... instalaciones.

El nuevo Ministro de Econo... mía, que ha declarado su ... pecial disposición para ocupar... se de las subsistencias, ... donde actuar de inmediato ... un plano substancialmente ... do a la alimentación de ... grandes poblaciones: el pes... cado.

Y sin una red de frigoríficos ... el pueblo no podrá comer ... cado ni en forma regular ... precios razonables. El fantasma ... de la escasez de carne obliga ... obrar rápidamente. ... D.

EL CANCILLER FELICITA A BALTRA.— En la reunión de ayer de la CEPAL fué designado presidente del Comité Plenario el señor Alberto Baltra Cortés, considerado como uno de los mejores economistas del Continente. En el grabado vemos el momento en que el jefe de la delegación de Chile es felicitado por el Canciller, señor Eduardo Yrarrázabal.

CEPAL INICIO LABORES AYER

Don Alberto Baltra elegido presidente de Comité Plenario

Ayer a las 12 horas se inauguró en el Salón Sur del Hotel Carrera, el Comité Plenario de la Conferencia Económica para la América Latina. Previamente los jefes de delegaciones se habían reunido para tratar diversos asuntos de orden reglamentario. El Ministro de Relaciones inauguró el acto pronunciando un discurso que fué largamente aplaudido. Luego habló, a nombre de los delegados el Embajador de Cuba en Chile, señor Ramiro Hernández Portela. En seguida hizo uso de la palabra el señor Henry Bloch, director de la División de Finanzas y representante del Secretario General Adjunto para Asuntos Económicos.

Terminados los discursos se procedió a la elección de presidente. Esta designación recayó sobre el señor Alberto Baltra Cortés, quien pronunció un discurso que damos en columnas aparte.

En la tarde, a las 16 horas, se volvió a reunir el comité y se eligieron dos vicepresidentes y un relator. Para ocupar los primeros cargos fueron designados los representantes de Argentina y México, señores Carlos Gustavo Lerena, Embajador ante la Moneda, y Mariano Armendariz del Castillo, también Embajador ante nuestro Gobierno, respectivamente. Relator fué designado el Embajador de Nicaragua, señor Maximiliano Romero Martínez. Llenadas estas formalidades, el secretario ejecutivo de la comisión, señor Raúl Prebisch hizo un detenido examen del programa de trabajo relacionado con el desarrollo económico, preparado en el informe de situación para el período comprendido entre el 18 de junio y el 31 de diciembre de 1951.

DISCURSO DEL MINISTRO DE RELACIONES.— El siguiente es el texto del discurso pronunciado por el Ministro de Relaciones, señor Eduardo Yrarrázaval:

"Señor representante del Secretario General de las Naciones Unidas, señor Director Principal, señores representantes ante el Comité Plenario de la Comisión Económica para América Latina:

El 12 de julio de 1947 el delegado de Chile ante las Naciones Unidas presentaba una moción, cuyo fin era la creación de la Comisión Económica para América Latina.

Esta moción fué finalmente considerada y aprobada en la VI Sesión del Consejo Económico y Social con el apoyo de los demás países de América.

En esa sesión, se determinaron las funciones y actividades del nuevo organismo, señalándole en especial, las iniciativas conducentes a la elevación del nivel económico de América Latina y el armónico desarrollo de las economías latinoamericanas entre sí y con los demás países del mundo.

Dispuso, también, en aquella ocasión el Consejo Económico y Social, fijar la sede de la futura CEPAL en Santiago de Chile.

Como Ministro de Relaciones de Chile, cumplo hoy día con el muy honroso deber de inaugurar la reunión del Comité Plenario en la cual se dará cuenta de la labor realizada y de los planes futuros.

El V Período de Sesiones ha sido postergado hasta febrero de 1953 para no interrumpir, hasta dicha fecha, las importantes labores en que la CEPAL se encuentra empeñada.

EDIFICIO PARA LA CEPAL. — Me es muy grato dar, en nombre del Gobierno de Chile, la bienvenida a las delegaciones extranjeras, y a sus ilustres representantes, y estoy seguro que ellas encontrarán la institución que contribuyeron a fundar, en un pie por demás floreciente. Cábeme, también en esta ocasión, anunciar que el Gobierno de Chile, en consideración a los resultados apreciables que CEPAL está produciendo para América Latina, y deseoso de demostrar su interés en esta institución, ha enviado al Congreso con fecha 19 de enero del presente año, un mensaje que procura los medios necesarios para la construcción de su edificio propio.

Las materias enunciadas como objeto de análisis para la CEPAL, fueron numerosas y difíciles, pero el ambicioso programa se está realizando metódicamente, gracias al ambiente independiente y propicio cultivado dentro de las Naciones Unidas, y a la tenaz y hábil dirección de su jefe de Comisión actual, don Raúl Prebisch.

Estos estudios forman la avenida de acceso al desarrollo económico de la América Latina.

El concurso de Latino América a la comunidad de naciones es sobre todo indispensable en una época en que la civilización peligra. Para que éste aporte constituya un factor efectivo en el mantenimiento de la paz, se requieren estudios científicos previos sobre cada una de nuestras incipientes economías, estudios que conduzcan al fortalecimiento de cada una de ellas y a la coordinación de todas en conjunto.

El desarrollo de las riquezas materiales de América Latina, aparejado a la elevación y mayor eficiencia de su potencial humano, al establecer un mayor grado de equilibrio entre las partes septentrional y meridional de este hemisferio, servirán de regulador en tiempos de crisis cíclicas, y por consiguiente, de factor estabilizador para el mundo.

DEFENSA DEL MUNDO, NECESITA A AMBAS AMERICAS. —Sí, previos estudios adecuados, se invierten capitales en países afines y amantes de la paz, cuyo grado de cultura permite el desarrollo de mercados internos y externos, se habrá descubierto pronto que sumas ínfimas, por comparación con las inversiones bélicas, multiplican la fuerza del Continente y obrando por prescencia y cual póliza de seguros, son el mejor antídoto contra la guerra.

Norte América ha podido, gracias a su potencial industrial, defender en parte a Europa. La defensa del mundo requerirá el esfuerzo, la prosperidad y la conciencia de su responsabilidad por parte de ambas Américas.

Hacia el logro de tal objetivo tienden los estudios de la Comisión Económica para América Latina.

El éxito final de tan magna empresa depende en gran parte del apoyo de los países directamente interesados y de la visión comprensiva y política de los países capitalizados.

Por su parte, el Gobierno de Chile, al felicitar a la CEPAL por el éxito de su actividades y al repetirle que seguirá contando con su entusiasta concurso, ruega a los países hermanos, que forman parte de este organismo, que continúen dispensándole con calor su atención y ayuda, y se permite enviar un cordial mensaje al Secretario General de las Naciones Unidas, diciéndole que la creación de la CEPAL ha sido para las Naciones Unidas, uno de sus grandes aciertos".

REUNION DE HOY.— Hoy, a las 10 horas se volverá a reunir el comité, a fin de tratar los temas 4, 5, y 6 del temario y que se refieren a la Integración Económica de los países centroamericanos, de la Producción y Distribución de Papel de Diarios y de la Acción del Consejo Económico y Social relacionada con la CEPAL. Si todos estos temas alcanzan a ser tratados en la reunión de la mañana es posible que en la tarde no se efectúe una nueva reunión.

HONRAS FUNEBRES EN LA MEMORIA DEL REY JORGE VI, EL VIERNES

El viernes de la semana en curso, en la iglesia de San Andrés, a las 11 horas, se oficiarán solemnes honras fúnebres en homenaje a la memoria de S. M. el Rey Jorge VI de Gran Bretaña.

Presidirá la ceremonia S. E el Presidente de la República, y asistirán todos los Ministros de Estado, el Cuerpo Diplomático, el Cuerpo Consular y otras personalidades.

Funerales de don Custodio Correa se efectuaron ayer

Ayer fueron sepultados los restos del señor Custodio Correa Castelblanco, ex Secretario de nuestra Embajada en Francia, cuyo fallecimiento, acaecido en París, ha privado a la Cancillería de un excelente funcionario. El cortejo partió hacia el Cementerio Católico después de una misa que se ofició a las 9 horas, en la iglesia de San Ignacio.

En el Cementerio se congregaron diversas personalidades de los círculos diplomáticos y sociales de nuestra capital, constituyendo una sentida manifestación de pesar.

Habrá aceite de comer en abundancia

FACILIDADES PARA VENDER PESCADO EN CALLES de SANTIAGO

Nueva reunión en el M. de Economía, hoy

Esta tarde, a las 16 horas, en la sala de despacho del Ministro de Economía y Comercio, y presidida por él, se realizará una nueva reunión del señor Larraín Tejada con el Intendente de la provincia, el Alcalde de Santiago y el Comisario Departamental de Subsistencias y Precios, para concretar las ideas sobre abastecimiento de la ciudad sugeridas por el Ministro la semana pasada.

El señor Larraín, como se recordará, desea que los productores de frutas y verduras de los alrededores de la capital dispongan de las más amplias facilidades para expender sus productos directamente al público, en las calles de Santiago. El propósito del Ministro de normalizar el abastecimiento de artículos alimenticios, es más amplio y ayer realizó dos gestiones en relación con el expendio de aceite y pescado.

Para esto llamó ayer a su despacho al jefe del Departamento de Alimentación de la Dirección General de Sanidad, doctor don Alfredo Riquelme, para tratar sobre abastecimiento de aceite, que ha estado escaseando en la capital. El Ministro le pidió que facilitase el control sanitario del aceite que en breve será entregado al mercado.

Sobre este mismo asunto conversó con representantes de la Compañía Industrial, "Indus", principal elaboradora de aceite comestible. De acuerdo con ellos y con la Dirección General de Sanidad se procederá, desde hoy, a repartir aceite que hace poco fué retirado de la aduana, en Valparaíso, en forma que a mediados de la semana habrá aceite en abundancia en todos los almacenes. Simultáneamente se distribuirá aceite al norte y sur del país.

En cuanto al pescado, que el Ministro desea que se venda en las ferias libres, se acordó con el Dr. Riquelme que éste proponga, en breve, una reglamentación al respecto. El señor Larraín ha pedido que dentro de las normas sanitarias más modernas, se dé a los comerciantes las máximas facilidades, de modo que puedan refrigerar el pescado solamente con hielo colocado sobre los utensilios en que se venda.

DOS MILLONES PARA DAMNIFICADOS POR TEMPORAL DE ELQUI

El Ministro del Interior, don Alfonso Quintana, autorizó ayer al Intendente de Coquimbo, don Fernando Illanes Abott, para invertir hasta dos millones de pesos, con cargo a la Ley de Régimen Interior, a fin de auxiliar a las numerosas familias indigentes que resultaron damnificadas por el reciente temporal que azotó a la región cordillerana del valle de Elqui.

El señor Quintana tomó esa determinación después de conocer un informe del Intendente Illanes, en el sentido que los daños son cuantiosos y que hay necesidad de acudir en ayuda de los damnificados.

También resolvió el Ministro que hoy un aviador de la Fuerza Aérea, acompañado de un ingeniero de la Dirección de Obras Públicas, sobrevuele la zona afectada y practique en ella un completo reconocimiento de los perjuicios causados por el temporal.

Las comunicaciones telegráficas, telefónicas y terrestres entre La Serena y Vicuña están ya restablecidas. La línea férrea sigue cortada entre Marqueza y Vicuña.

1951

Así como Ud. no podría vivir hoy con el sueldo de hace 10 años...

1951

Este gráfico ahorra todo comentario.

El bajo precio de la energía eléctrica se debe a las medidas que constantemente toma la Compañía para mantener la eficiencia de sus instalaciones y reducir al mínimo sus gastos de explotación.

Desgraciadamente, estas medidas no son ya suficientes para afrontar los aumentos constantes de todo orden en los elementos que forman nuestros gastos y que han llegado a un límite que nos obliga a pedir un reajuste de tarifas que corresponda, siquiera en parte, a estos aumentos.

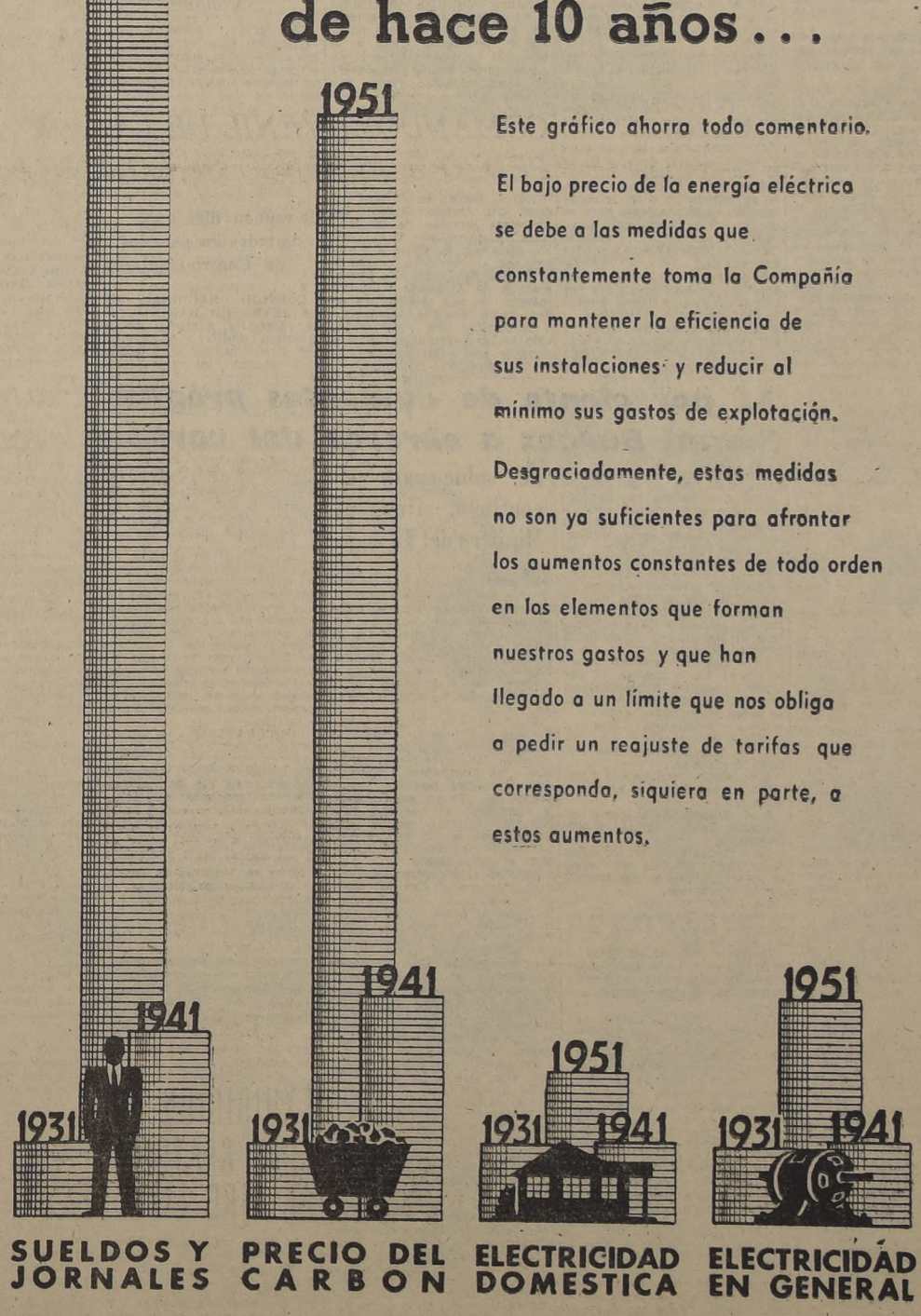

SUELDOS Y JORNALES — PRECIO DEL CARBON — ELECTRICIDAD DOMESTICA — ELECTRICIDAD EN GENERAL

COMPAÑIA CHILENA DE ELECTRICIDAD LTDA.

ENTREGA DE COBRE AL BANCO CENTRAL ES LEY

A contar desde hoy, el Banco Central es el organismo facultado "para adquirir, en representación del Fisco, las cantidades de cobre electrolítico, standard y blister que las empresas productoras de cobre Chile Exploration Co., Andes Copper Co., Braden Copper Co., o de quien sus derechos representen, deban entregar al Gobierno de Chile para su exportación o elaboración en el país", y se le faculta también para vender y exportar el cobre adquirido.

El texto de la Ley que se publicará en el "Diario Oficial" de hoy, es el siguiente:

"Artículo 1.o Por exigirlo el interés nacional, el Presidente de la República fijará periódicamente la cantidad de cobre refinado, electrolítico, standard y blister que podrán exportar las empresas de la gran minería.

Es entendido que el aprovisionamiento de cobre para consumo interno de las industrias nacionales a que se refiere el artículo 6.o de la ley 7.160, incluye el que éstas necesitan para la exportación de productos elaborados o semielaborados.

Artículo 2.o— Facúltase al Banco Central de Chile para adquirir, en representación del Fisco, las cantidades de cobre refinado, electrolítico, standard y blister que las empresas productoras de cobre Chile Exploration Co., Andes Copper Co., Braden Copper Co., o de quienes sus derechos representen, deban entregar al Gobierno de Chile para su exportación o elaboración en el país. Facúltase igualmente a dicha institución para vender y exportar el cobre adquirido.

Artículo 3.o— El Banco Central de Chile procederá en la siguiente forma:

a) Venderá a las empresas nacionales manufactureras de cobre, el precio de adquisición, todo el metal que necesiten para elaborar artículos que se consumen en el país.

Si estos artículos fueren exportados se pagará la diferencia necesaria para enterar el precio a que se refiere la letra siguiente;

b) E. cobre que dichas manufacturas elaboren para su exportación se pagará en dólares al precio del mercado mundial con un descuento que le permita competir con el producto similar extranjero, de acuerdo con las normas reglamentarias que determine el Presidente de la República.

Este descuento no podrá exceder del diez por ciento del precio de venta de la respectiva materia prima.

Las exportaciones se realizarán por intermedio del Banco Central por cuenta de las empresas elaboradoras;

c) Podrá encargar a la industria nacional la elaboración de cobre para su exportación. En estas operaciones, el Banco pagará a la industria manufacturera el precio de elaboración, el que deducirá del valor que obtenga de la venta del producto.

Artículo 4.o— El Banco Central venderá el extranjero el cobre en barras que adquiera de las empresas productoras, directamente o por intermedio de las organizaciones o entidades que estime convenientes.

Artículo 5.o— El Banco Central de Chile estudiará las condiciones de flete, consumos y precios del cobre en los mercados nacionales y extranjeros, organizando el efecto, directamente o en colaboración con otras entidades que operen en el exterior, y con la representación diplomática y consular de Chile, la investigación y la estadística de la producción, manufactura y comercio mundiales del cobre. Estudiará, asimismo, las condiciones de producción del cobre en el país y en el extranjero, para cuyo efecto las empresas productoras que extraigan cobre de yacimientos ubicados en el país estarán obligadas a suministrar todos los antecedentes que les solicite, y que tengan relación directa o indirecta con los costos de explotación, con la producción y con la venta del cobre.

Artículo 6.o— Autorízase al Banco Central de Chile para conceder al Fisco un crédito en cuenta corriente sin intereses hasta por la cantidad de 500 millones de pesos, sobre el cual podrá girar para pagar las adquisiciones de cobre, el precio de elaboración del mismo a que se refiere la letra c) del artículo 3.o, y los gastos que se originen con la aplicación de esta ley, crédito que será cancelado al recibir el Fisco el pago respectivo.

Artículo 7.o— Las entradas que produzcan todas estas operaciones y las que por este mismo concepto se hubieren acumulado en la Caja de Amortización, deducidos los giros a que se refiere el artículo anterior, ingresarán a rentas generales de la nación, reservándose en todo caso el 15 por ciento de estas utilidades para invertirlo en las provincias de Tarapacá, Antofagasta, Atacama y O'Higgins.

Se destina, asimismo, un 5 por ciento para terminar la construcción y funcionamiento de la Fundición de Paipote.

Artículo 8.o— El 15 por ciento destinado a las provincias de Tarapacá, Antofagasta, Atacama y O'Higgins, señalado en el artículo anterior y en las leyes números 9.989 y 10.003, será invertido en un plan de fomento y de adelanto en dichas provincias. Con su producto se abrirá una cuenta especial en el Banco Central de Chile sobre la cual sólo podrán girar la Corporación de Fomento de la Producción y el Ministerio de Obras Públicas en las condiciones que señalará un Reglamento que se dictará al efecto.

La Tesorería General de la República depositará en la misma cuenta el 15 por ciento que señalan las leyes 9.989 y 10.003, que se haya producido hasta la promulgación de esta ley.

Para los efectos del desarrollo y cumplimiento del plan a que se refiere este artículo, la Corporación de Fomento de la Producción podrá convenir con cualquier organismo fiscal o semifiscal o empresas de organización autónoma, con las Municipalidades interesadas y con los institutos de Fomento Minero e Industrial de Tarapacá y Antofagasta, la entrega, erogación, préstamos o aportes de fondos para fines específicos, sin que sean para ello obstáculo las disposiciones orgánicas de las respectivas instituciones.

Artículo 9.o— Para las exportaciones a que se refiere esta ley no será necesaria la autorización previa del Consejo Nacional de Comercio Exterior, pero el Banco dará cuenta a ese organismo de las operaciones que efectúe.

Artículo 10.— Para los efectos de esta ley no regirán las limitaciones y prohibiciones establecidas en la Ley Orgánica del Banco Central de Chile.

No obstante lo dispuesto en los artículos anteriores, el Banco Central se sujetará a las normas generales que imparta el Presidente de la República por intermedio del Ministerio de Economía y Comercio sobre la forma de ejercitar este comercio y sobre las modalidades que deberá aplicar para realizar las operaciones previstas en la presente ley.

Artículo 11.— Para los efectos de la presente ley, las funciones que corresponden al Gobierno en sus relaciones con el Banco Central de Chile, se ejercerán por intermedio del Ministerio de Economía y Comercio.

Artículo transitorio.— Durante 1952 las utilidades reportadas por las exportaciones de cobre en lingotes sometidas a autorización reglamentaria del Ministerio de Economía y Comercio, y de cobre elaborado o semielaborado, contratadas y autorizadas en 1951, estarán afectas por una sola vez a un impuesto sobre los beneficios excesivos, conforme a las siguientes tasas:

a) A la utilidad comprendida hasta el 20 por ciento del capital propio, 20 por ciento;

b) A la utilidad comprendida entre el 20 por ciento y el 25 por ciento del capital propio, 30 por ciento;

c) A la utilidad comprendida entre el 25 por ciento y el 40 por ciento del capital propio, 50 por ciento;

d) Al exceso sobre el 40 por ciento del capital propio, 95 por ciento.

No regirá el impuesto establecido en este artículo sobre aquella parte de las utilidades que hayan sido invertidas o previamente contratadas por los contribuyentes en la ampliación de sus actividades industriales que incrementen el volumen físico de su producción o en la construcción de habitaciones para su personal, todo lo cual será acreditado fehacientemente ante la Dirección General de Impuestos Internos".

Y por cuanto he tenido a bien aprobarlo y sancionarlo; por tanto, promúlguese y llévese a efecto como ley de la República.

Santiago, a ocho de febrero de mil novecientos cincuenta y dos.—GABRIEL GONZALEZ VIDELA.— Germán Picó Cañas.

NO PROSPERA GESTION DE COMUNISTAS PARA ATRAER A LA FALANGE

El Consejo de la Falange se reunió anoche, bajo la presidencia del diputado don Tomás Reyes (elegido con 28 de los 92 votos hábiles de la Junta), a fin de informarse del resultado de los contactos que viene realizando la directiva con comunistas y socialistas de Mallet para buscar un criterio común frente al problema presidencial.

Se dijo que hasta el momento no había nada concreto sobre el particular, ya que todos los esfuerzos se habían encaminado a establecer una base que permitiera la acción conjunta.

Se convino en que se celebraría una nueva reunión más adelante, a fin de resolver en definitiva.

"Candidatura Alfonso es expresión del anhelo nacional de que los problemas se resuelvan con patriotismo y seriedad"

Dice Carlos Verneuil jefe nacional de los jóvenes conservadores

"Deseo expresar, en primer término, que el presidente nacional, que en un momento dado pudo no estar junto a don Pedro Enrique Alfonso, hoy, con la lealtad y sinceridad que siempre han caracterizado a los hombres de nuestro partido, se pliega a su campaña con todo su entusiasmo, como conservador y como chileno", nos dijo el diligente presidente nacional de la Juventud Conservadora, señor Carlos Verneuil Dorman. Y agregó: "Estoy seguro que los jóvenes de todo el país sabrán sumarse a este esfuerzo y trazar una línea de triunfo para quien ha sido ungido su abanderado en estos momentos difíciles de la patria".

Tales fueron las primeras expresiones que el presidente nacional de la Juventd Conservadora vertiera al ser entrevistado. El señor Verneuil milita desde hace ocho años en los cuadros juveniles del partido conservador y ha escalado una a una todas sus jerarquías, desde el cargo de Director Comunal de Organización, Director de Propaganda Comunal, Vicepresidente Comunal, después presidente, director provincial de organización, presidente de Distrito; como vicepresidente provincial, tres años presidente de ese organismo juvenil, hasta llegar al cargo que hoy ocupa. Además, fué director del periódico sindical "Batalla", miembro del Consejo Nacional Sindical del partido, candidato a regidor y director general de su colectividad.

JUVENTUD CONSERVADORA ES DISCIPLINADA

Preguntamos al dinámico dirigente acerca de la forma como la juventud está actuando en la organización de los trabajos electorales y cuál era su impresión. Nos dice: "Como lo he observado, la juventud conservadora es un organismo jerárquico y disciplinado de nuestro partido, y sabe acatar los acuerdos de su directorio general. Por consiguiente, las simpatías o preferencias personales que se pudo tener por determinados candidatos, son lógicas y naturales hasta el momento en que su organismo máximo se pronuncie; como es el caso del Directorio General en que se proclamó la candidatura del señor Alfonso. Desde ese instante a la juventud de nuestro partido sólo le corresponde sumarse a las autoridades de nuestra colectividad para colaborar al triunfo del candidato ya proclamado. He podido constatar con satisfacción que la juventud está ya organizándose entusiastamente a través del país para este evento", nos afirma. Agotando el tema, el señor Verneuil agrega: "La juventud conservadora ha dado siempre pruebas de tener un claro concepto de la disciplina; la que sin duda constituye uno de los pilares de la grandeza y progreso de un partido".

LA CUESTION RELIGIOSA

Con serenidad, el presidente de la juventud conservadora, da respuesta a esta pregunta y dice: "La juventud conservadora que en la Universidad organizó el Frente Democrata Cristiano, cree que el problema religioso ha sido superado en los pueblos y que lo que urge es buscar soluciones económico-sociales para oponer una valla insalvable a lo que sí constituye un peligro, no sólo nacional, sino que internacional: el comunismo.

"Por eso —rubrica— creo con firmeza que la combinación de centro izquierda de la que formamos parte, está resolviendo con sentido realista innumerables problemas en todo orden de cosas y encontrando soluciones de acuerdo con las posibilidades del país y sin demagogia".

SENTIDO DE LA CANDIDATURA

"Por tales motivos, agrega nuestro entrevistado, la candidatura del señor Alfonso constituye, en estos instantes, la fiel expresión del anhelo nacional de que se resuelvan con patriotismo y seriedad los problemas económico-sociales que angustian al pueblo. Por eso, nuestro partido en unión de sus aliados, ha estudiado minuciosamente el plan a realizarse desde el Gobierno en el próximo período, de acuerdo con las necesidades del país y los anhelos e inquietudes de la ciudadanía".

"Como conservador, estimo que este plan garantiza a nuestro partido el cumplimiento de sus postulados en esta materia".

IMPRESION SOBRE EL CANDIDATO

"He tenido ocasión de conversar con el señor Alfonso —nos dice— y he podido apreciar a través de sus palabras que es un hombre sincero, serio, y que sabe perfectamente dónde radican las dificultades que afligen a las diferentes actividades del país y cuáles son las soluciones prácticas que se necesitan para dar al pueblo un standard de vida compatible con la dignidad humana".

"En resumen, creo que su candidatura sabrá captar el corazón de los chilenos; que ven en él, no "un continuista" como se afirma, sino que a un hombre capaz de encontrar soluciones a las dificultades en que se debate el país. Por tales motivos, pienso que el triunfo del señor Alfonso está asegurado y a éste contribuirá la juventud conservadora con todas sus energías".

Don Carlos Verneuil, presidente Nacional de la Juventud Conservadora, que señala a la candidatura Alfonso como expresión del anhelo nacional de que los problemas se resuelvan con patriotismo y seriedad.

PROBLEMAS SOCIALES DE CHILE ABORDARA ALFONSO

Puntualizará una vez más su pensamiento frente a los problemas sociales de Chile el candidato a la Presidencia de la República, don Pedro Enrique Alfonso, durante la exposición que de su plan de Gobierno hará mañana, en el local del Partido Radical, ante los empleados públicos, particulares, semifiscales, de beneficencia, ferroviarios, municipales, obreros, practicantes, contadores, hoteleros, gráficos, comerciantes y textiles. El señor Alfonso accede, de esta manera, a una invitación especial que le fué formulada por el Departamento Sindical del Partido.

La reunión comenzará a las 19 horas.

UNA ACLARACION DE 3 DELEGADOS FALANGISTAS

Los delegados del Consejo Provincial del Primer Distrito de Santiago de la Falange, señores Manuel Fernández, Santiago Cáceres y Mario Cifuentes, nos han dirigido una carta, aludiendo a su conducta en la reunión de la Junta Nacional, en que se pidió un pronunciamiento sobre el problema presidencial. Si bien admiten que el Consejo que representaban en la Junta les dió órdenes en el sentido de que votaran a favor de la inmediata proclamación del señor Alfonso, sostienen también que tal acuerdo no los obligaba, reglamentariamente, a manifestar su opinión en dicho sentido.

Del mismo modo, admiten que en la última reunión del Consejo Provincial fué planteado un voto de censura en contra de ellos, pero que éste fué rechazado. Acto seguido, reconocen que presentaron las renuncias a sus cargos, y agregan que en cualquier momento pueden reconsiderar su actitud, si así les parece.

Pese a todos los esfuerzos de interpretación, los señores Cáceres, Mario Cifuentes y Manuel Fernández no han hecho otra cosa que confirmar cuanto dijo LA NACION. Porque queda en pie: 1.o) Que el Consejo Provincial, junto con hacer suya la candidatura Alfonso, les dió instrucciones precisas en el sentido de que trabajaran en el seno de la Junta por su inmediata proclamación; 2.o) Que desobedeciendo estas órdenes, que emanaban del organismo por disposición del cual pueden actuar en la Junta, porque no se representan a sí mismos, se pronunciaron por el aplazamiento de la decisión presidencial; 3.o) Que hubo serias críticas en contra de la conducta de estos delegados en la última reunión del Consejo Provincial; 4.o) Que se presentó un voto de enérgica censura condenando la insólita actitud de estos representantes, y 5.o) Que debieron presentar la renuncia de sus cargos.

MAÑANA PROCLAMAN A HERMES AHUMADA

Ahumada

LA GRANJA. — La Asamblea Radical Población "Modelo" efectuó anoche una sesión extraordinaria, con gran concurrencia de asambleístas, para escuchar la cuenta del presidente y del diputado señor Hermes Ahumada, quien en vibrantes palabras dió a conocer la necesidad de unirse férreamente en torno al abanderado del Partido en la lucha presidencial. También dió a conocer su labor parlamentaria en favor de todas las comunas del Sector Sur, destacando aquellas obras que son aspiraciones de los vecinos de las comunas de este sector. El diputado Ahumada las ha patrocinado con grande éxito, y ha obtenido su rápida aprobación. Al término de su discurso el diputado fué largamente aplaudido.

A continuación de la cuenta del presidente, señor Morris, se acordó lo siguiente:

1.o) La Asamblea de Población "Modelo" acuerda apoyar la candidatura de don Pedro Enrique Alfonso, acatando disciplinadamente, de acuerdo con los estatutos, al candidato designado por el Partido.

2.o) Designar en la próxima reunión el comité ejecutivo de los trabajos electorales en la comuna La Granja.

3.o) Quedó designado el comité organizador de los trabajos electorales de la precandidatura a diputado del doctor Hermes Ahumada, con las siguientes personas: A. Morris, M. Díaz, Fernando Fuentes, Manuel Medina, C. D'Angelo y Manuel Carvajal.

Además, se realizará la proclamación oficial mañana, a las 21 horas, en Av. Mirador N.o 1650.

CUENTA POLITICA DA HOY D. ARENA

Una amplia cuenta de los últimos acontecimientos políticos dará hoy la reunión que celebra la Asamblea de la Sección Comuna, el diputado y secretario general del Partido, don Pedro Arenas.

D. Arenas

Se abrirá también amplio debate sobre la materia, y se oirá el informe de los delegados que concurrieron a la Convención Provincial.

En una reunión pasada esta asamblea aprobó ampliamente la actuación del diputado Arenas en el seno del Consejo Ejecutivo Nacional del partido, dándole significativo voto de confianza.

COMANDO NACIONAL DE JUVENTUDES DEL CENTRO IZQUIERDA

Anoche se constituyó definitivamente el Comando Nacional de Juventudes de Centro Izquierda, que trabajará activamente por el triunfo de la candidatura presidencial de don Pedro Enrique Alfonso.

Fueron elegidos presidentes los señores Luis Escobar Cerda, radical, y Gustavo Lagos, conservador; vicepresidente, el señor Fernando González, democrático; secretario general, el señor Humberto Díaz Contreras, radical; y vocales, los señores Patricio Hurtado, conservador; Aquiles Vergara, radical; Bernardo Salinas, conservador, Rosa Valenzuela y José Soto, democráticos.

Se acordó lanzar un manifiesto, organizar el Comando Provincial de Santiago, realizar un sábado jiras a Valparaíso y Talca, y constituirse en sesión permanente.

COMANDO JUVENIL DE LA CAMPAÑA DE PEDRO E. ALFONSO SE CONSTITUYE HOY

Hoy se reúnen en el local del CEN del Partido Radical las directivas juveniles de los Partidos Conservador, Democrático, Socialista de Chile y Radical, con el objeto de constituir el Bloque de Juventudes Democráticas de Avanzada y el Comando de la candidatura de don Pedro Enrique Alfonso.

Concurrirán, en representación de las juventudes, los presidentes nacionales y miembros de las directivas máximas.

Se reúnen directivas de todos los partidos de Centro-Izquierda

CONSEJO NACIONAL DE LA JUVENTUD RADICAL. — La Directiva Nacional de la Juventud Radical se reunirá hoy especialmente, a mediodía, para designar los representantes que se enviarán al Comando Nacional Juvenil de la candidatura de don Pedro Enrique Alfonso.

COMISION REESTRUCTURADORA DE LA PROVINCIA DE SANTIAGO. — La Comisión ha venido desarrollando una activa labor, visitando en la semana que pasó las agrupaciones de Puntilla de Pirque, Melipilla, Puente Alto, Ñuñoa, Segunda Comuna y Quinta Comuna.

COMANDOS JUVENILES PRO CANDIDATURA DE D. P. E. ALFONSO. — La Directiva Nacional de la Juventud Radical ha impartido las instrucciones a sus organismos dependientes, con el objeto de que se constituyan los comandos juveniles que trabajarán en favor de la candidatura de don Pedro E. Alfonso.

TRABAJOS DE ALFONSO ORGANIZA LA JUVENTUD

De la organización de los trabajos electorales del candidato de la combinación de Centro Izquierda a la presidencia de la República, don Pedro E. Alfonso, se ocupará el Consejo Provincial de la Juventud Radical en su reunión del jueves próximo, fijada para las 19.30 horas.

De la misma manera considerará los informes de las Comisiones Reestructuradora de la Provincia, Política, Organización y Capacitación.

Esta reunión a la que han sido citados los presidentes y delegados de las Agrupaciones, se efectuará en Huérfanos N.o 1353.

31 por ciento de aumentos propuso Serani Burgos a obreros del carbón

Se solucionará el conflicto, afirmó el Ministro del Trabajo

Una detallada y exhaustiva declaración respecto de las gestiones que hiciera en Concepción para solucionar el conflicto planteado por los obreros carboníferos, hizo en las últimas horas de ayer el Ministro del Trabajo, señor Serani Burgos.

El Ministro manifiesta que después de diversas conversaciones sostenidas con los obreros y los representantes de la empresa, presentó a la consideración de las partes la siguiente fórmula de solución:

1.o— Aumento general de salarios, al día y a trato 25 por ciento (maestros, metalúrgicos, oficiales y ayudantes 3 por ciento sobre el aumento general).

2.o— Asignación familiar, $ 200.— por carga;

3.o— Asignación de casa, 300 pesos mensuales;

4.o— Cuota mortuoria, $ 1.500.

5.o— Subvención a estudiantes $ 400.—

6.o— Subvención a socios que hacen el Servicio Militar, $ 300, mensuales;

7.o— Indemnización por años de servicios: 15 días por años en las condiciones en que actualmente se concede;

8.o— Retroactividad de los aumentos, el 50 por ciento de los aumentos desde el 1.o de enero del año en curso.

GASTOS DE AUMENTOS. — Refiriéndose a los nuevos gastos que ocasionarían los aumentos propuestos, el señor Serani expresó:

"Para la sola Compañía de Lota, los aumentos que propongo representan las siguientes cifras: Aumentos generales de salarios, noventa y siete millones; aumento especial de metalúrgicos, un millón doscientos mil; de asignación familiar, diez millones cuatrocientos veinte mil; asignación de casa, tres millones ciento ochenta mil, cuota mortuoria, cien mil; cuota de estudiantes, setenta mil; ayuda a los que hacen el Servicio Militar, trescientos treinta mil; a indemnización por años de servicios, un millón, o sea, el solo aumento para la Cía. de Lota significa más o menos ciento catorce millones al año. Para Schwager, representen los dos tercios de esta cantidad. No tengo las cifras de las demás compañías chicas. Para las dos Cías. nombradas, esto representa un aumento del costo de más o menos $ 130.— por tonelada de carbón. La fórmula, en sí misma, representa para los obreros el 31.2 por ciento de aumento. Con este ofrecimiento excedí todos los acuerdos e instrucciones del Presidente de la República y del Ministro de Hacienda, respecto a los porcentajes de alza que deben otorgarse como reajustes anuales. Lo hice guiado solamente por mi espíritu de justicia.

El Ministro del Trabajo informó que esta fórmula había sido rechazada en asambleas que celebraron los obreros, agregando que las Compañías también oponían serias reservas para aceptarlas. "Tengo, sin embargo la convicción de que con muy pequeñas variantes con o sin huelga, será la que en definitiva arregle el conflicto", manifestó el señor Serani.

Después el Ministro del Trabajo, dijo que el alza del costo de la vida en los mineriales carboníferos se debía, en gran parte, al exceso de comercio intermediario. "En Lota —declaró— hay un negocio por cada tres o cuatro viviendas. Casi todos estos negocios son clandestinos y les otorgan créditos a los obreros de las Compañías. Este otorgamiento de créditos se hace mediante la entrega del carnet de identidad y de la libreta de trabajo del afectado".

Analizando las consecuencias que esto trae a la economía de los trabajadores, el Ministro del Trabajo manifestó:

—Ignoro por qué razones las Compañías tienen establecido el pago permanente de los salarios, de manera que todos los días se puede cobrar en las cajas pagadoras que están funcionando a diario. Pues bien, los comerciantes se presentan ellos con los documentos de los obreros a cobrar los salarios para pagarse de sus créditos. Este exceso de facilidades para obtener al crédito y el exceso de facilidades que resulta de tener un negocio a cuatro o cinco metros de la puerta de su casa es lo que hace que la dueña del hogar no se prevenga por ejemplo de adquirir el azúcar por kilo, sino que la compran por un peso cada vez, lo que tiene consecuencias funestas para el consumidor, en este caso, para los obreros del carbón. Yo no quiero decir sean los salarios de las minas del carbón mayores que los de otras industrias. En verdad no lo son, pero tampoco son inferiores a los de otras industrias. Sin embargo, tengo la convicción de que el poder adquisitivo de los salarios de los obreros de Coronel y Lota está disminuido, a lo menos, en un 60 por ciento por el modo y la forma en que realizan sus adquisiciones.

Conversé con los gerentes de las Compañías sobre este asunto, haciéndoles presente que a mi juicio las propias Compañías debían tener un sistema de aprovisionamiento de sus obreros. Me manifestaron que, efectivamente lo habían tenido, pero como habían encontrado una incomprensión inmensa de parte de los obreros, se habían visto obligados a poner término a los economatos que mantenían para tales fines.

COOPERATIVAS. — Finalmente, el señor Serani Burgos dijo:

"No se puede dejar entregada esta población, que en conjunto significan unos ochenta mil habitantes, a la voracidad de un comercio inescrupuloso. Creo que la solución consiste en que el Comisariato haga una campaña de convencimiento en la zona y funde cooperativas de consumo, que deben ser sostenidas y vigiladas por las autoridades. Pienso que las Cías. Carboníferas no negarán su concurso para facilitar los capitales iniciales para la formación de estas cooperativas, que bien organizadas, deben procurar un bienestar a su propio personal, tal como ocurre con la Cooperativa de los Obreros Textiles de Tomé, que es dirigida por los propios obreros y que ha dado espléndidos resultados en los fines que aquí dejo expuestos".

EXHIBICION DE CINE GRATUITO AL AIRE LIBRE

Hoy a las 19.30 horas, se dará comienzo en la Población "Isabel Riquelme", Pedro de Valdivia y Los Alerces, a la temporada de exhibiciones de cine gratuito al aire libre que bajo los auspicios de la Fundación de Viviendas de Emergencia y de las municipalidades locales se efectuarán diariamente en todos los sectores de la provincia de Santiago.

La inauguración oficial de estas proyecciones de cine al aire libre se realizará en marzo próximo con asistencia de autoridades del Gobierno, representantes de la industria y del comercio, personalidades y periodistas.

Reiteran conveniencia de comprar Concón Bajo

El Vicepresidente de la Corporación de Fomento, don Julio Ruiz Bourgeois, reiteró ayer en una declaración a la prensa, las razones económicas por las cuales la CORFO adquirió la totalidad de la Hacienda Concón Bajo para la instalación de la Refinería de Petróleo. Rebatiendo al diputado don Luis Valdés, afirma que "el precio de la bencina nacional no subirá con la adquisición de la Hacienda Concón Bajo, porque si ésta se explota por la CORFO dará una renta superior a la ninguna que habría dado la inversión de más de $ 20.000.000 en la adquisición únicamente de la parte necesaria a la Refinería".

Dice la declaración del señor Ruiz Bourgeois:

"El Honorable Diputado, señor Luis Valdés L., en "El Diario Ilustrado" del sábado 9, insiste en sostener que la Empresa Nacional de Petróleo de la Corfo no debió invertir $ 35.000.000 en adquirir el Fundo Concón Bajo. Explicó que su crítica no ha mirado si el predio vale o no lo pagado, ni a la corrección u honorabilidad de la operación, sino al criterio económico seguido de gastar una fuerte suma del Estado, en un fundo que comprende una extensión de terreno superior a la necesaria para los fines de la Refinería de Petróleo, lo cual va a repercutir en un mayor costo de la bencina nacional.

Ya expliqué en los diarios del jueves 7, la adquisición de la Hacienda Concon Bajo. Debo repetir un solo punto, en el cual no tuve la suerte de ser claro frente al señor Valdés.

Dijo el Honorable Diputado que yo he sostenido que fué necesario comprar todo el fundo para no perjudicar agrícolamente el resto y, en este virtud, argumenta que desmembrado el fundo de la parte necesaria a la Refinería, no hay razón para sostener que la Corfo pueda trabajar la fracción restante (como lo pretende hacer) y que no pudiera haber hecho lo mismo también la anterior propietaria.

Dije que la parte que necesitaba la Refinería (450 hectáreas) era la más importante de la Hacienda en terrenos planos y regados y que tenía un valor de $ 12.000.000 a $ 19.000.000 según tasaciones.

MAYOR INVERSION DE 20 MILLONES. — Agregué que, al desmembrarse del resto del fundo, había que pagar a los propietarios no sólo ese valor del terreno, sino además indemnización (daño emergente y lucro cesante) que el representante de esos dueños calculaba en unos $ 10.000.000.— En consecuencia, la adquisición de esa parte del predio iba a importar una inversión superior a $ 20.000.000.

La explicación es ésta: el fundo, tomado como unidad, está dotado no sólo de terrenos, sino también de construcciones, maquinarias, enseres y animales (entre éstos más de 100 vacas lecheras). Desmembrada de él la parte plana y regada más importante, deben liquidarse gran número de vacas y animales y quedando sin destino toda o parte de la capacidad de construcciones, silos, establos, maquinarias y útiles de lechería y otros menesteres.

Un criterio de buena administración nos indujo a adquirir todo el fundo (2.700 hectáreas), con animales y enseres, pagando por él sólo el precio de $ 35.000.000, en vez de adquirir 450 hectáreas rasas de aquél por un precio más indemnización de perjuicios que juntos pasaban de $ 20.000.000.—

El costo de la bencina nacional, pues, no subirá con la adquisición de la Hacienda Concón Bajo, porque si ésta se explota por la Corfo dará una renta superior a la ninguna que habría dado la inversión de más de $ 20.000.00 en la adquisición únicamente de la parte necesaria a la Refinería; o bien si no se explota y se enajenan las casas, construcciones y animales y terrenos no necesarios a la Refinería, se obtendrá por todo ello un valor superior a los $ 35.000.000.— invertidos.

En cuanto a las razones técnicas que indicaron los terrenos del Fundo Concón Bajo como los convenientes para la instalación de la Refinería, ellas le serán dadas al Honorable señor Valdés Larrain por el Gerente de la Empresa, ingeniero señor Fernando Salas Valdés, a su regreso de Punta Arenas. Tales razones las comparto; pero prefiero que, tratándose de cuestiones técnicas y resueltas antes de mi administración, sea alguien con más conocimiento de la materia que yo, quien dé las informaciones.

Respecto a la crítica a la política general de la Corfo que bosquejó el Honorable Diputado, puedo decir que tal política, contenida en el Plan de Inversiones para 1952, ha sido aprobada por H. Consejo de la Institución y ha merecido comentarios favorables de la opinión pública y de la prensa. El señor Valdés Larraín puede no estar de acuerdo con ella; en tal caso, como diputado de oposición, tiene la obligación de atacarla. Sea como fuere, su opinión me merece respeto.— (Firmado).— **Julio Ruiz Bourgeois".**

Comité de Profesionales Independientes

Comité Central del Movimiento Mattista Independiente

Cítase a reunión ordinaria para el próximo miércoles 13 del presente, a las 19.30 horas, en el local del Comité Central, Alameda B. O'Higgins 590, esq. de San Isidro. Se encarece la asistencia por haber asuntos urgentes que tratar.

Dr. OSCAR AVENDAÑO M.
Presidente

Frente Nacional Ferroviario Pro Candidatura Presidencial

ARTURO MATTE

Cítase a asamblea general a todos los ferroviarios que han adherido a la candidatura presidencial de don Arturo Matte, para hoy martes 12, a las 20 horas, en el local central de Agustinas N.o 1373, 2.o piso.

Se encarece la asistencia, ya que en esta oportunidad se dará cuenta de los trabajos realizados en orden a organizar la magna proclamación que hará este organismo a su abanderado en el mes de marzo próximo.

CARLOS RICHARDSON ALMARZA
Secretario de Prensa

LUIS GONZALO COLOMA P.
Secretario General

SEÑORITA LUCY URESTARAZU MORAN (Foto Bry)

ALMORZANDO EN EL WALDORF. — Nada es más agradable que almorzar en el Waldorf, en el mesón. La comida es fresca y preparada a la vista del público, además de ser un lugar muy limpio y de atención sumamente rápida. Mientras se almuerza o come, siempre se tocan discos de música clásica, lo que le da un ambiente más acogedor. Casi toda la gente que va a almorzar son oficinistas, que, para economizar tiempo, almuerzan rápidamente para volver a sus labores. La espera, mientras la comida se prepara, es muy amena, ya que las cocinas están a la vista, y se puede ver los cocineros con sus gorros blancos, que con una agilidad asombrosa hacen todo lo que comúnmente se hace en el doble tiempo. También ayudan mucho las máquinas modernas que tienen, ya sea para preparar helados, postres o guisos.

Entre las numerosas personas que a este lugar van, se ha visto a Elianita Pascal Vigil, con su marido, señor Manuel Vergara Saavedra; don Eugenio Gellona, dueño de Lo Curro; Esther Saavedra Yoacham, reina de belleza en 1947; don Enrique Frugone, despachador de Aduana; don Luis Mackenna, don Alfonso Zegers, señorita Bertita Bezanilla Salinas, señorita Maruca Vidal Alessandrini y su hermano Giaume; don Roberto Torretti, ingeniero de gran prestigio —que por el momento está haciendo el túnel de Chacabuco—, y su hija Raquel, campeona de bridge; don Mario Matta Echaurren, dueño de la hermosa parcela en que vive, en el camino al Arrayán, y don Fernando Balmaceda del Río, que en estos días se va a Estados Unidos a residir.

Los establecimientos Waldorf son atendidos personalmente por su dueño, el joven y simpático Salvador Pubill.

FECHAS DE EXAMENES EN LICEO LASTARRIA

El Liceo N.o 5 "J. V. Lastarria" fijó las siguientes fechas de exámenes para marzo:

DE REPETICION PARA ALUMNOS DE COLEGIOS PARTICULARES.— Febrero 29, a las 8 horas: Castellano, Filosofía, Matemáticas, Física, e Inglés. Marzo 1.o, a as 8 horas: Historia, Educación Cívica, Francés, Ciencias y Química.

DE REPETICION PARA LOS ALUMNOS DEL LICEO "J. V. LASTARRIA".— Marzo 3, a las 8 horas: Castellano, Filosofía, Inglés, Matemáticas, y Física. Marzo 4, a las 8 horas: Historia, Educación Cívica, Francés, Ciencias y Química. Marzo 4, a las 8 horas: Exámenes de repetición de la Escuela Primaria Anexa.

MATRICULA.— Marzo 3 y 4, desde las 8.30 horas: Matrícula de los alumnos que dejaron sus solicitudes en diciembre de 1951. Marzo 5 y 6, desde las 8.30 horas: Matrícula de los restantes alumnos. Marzo 7, desde las 8.30 horas: Matrícula de alumnos nuevos, los que deberán retirar sus solicitudes desde el día 3. Marzo 5, desde las 8 horas: Exámenes de admisión a la Escuela Primaria Anexa. Marzo 6, desde las 8 horas: Examen de admisión a Primer Año de Humanidades.

Los alumnos que ingresan por primera vez deberán acompañar a la solicitud, certificados de estudio, nacimiento, y vacuna antivariólica.

Los alumnos que no provengan de Escuela fiscal y que postulan al Primer Año de Humanidades, deben acompañar a la solicitud un comprobante de pago de $ 10, hecho en la Tesorería Provincial de Santiago.

RECEPCION.— La K. L. M. ofrecerá mañana, miércoles, entre las 7 y 9 P. M., una recepción a los gerentes de las agencias de turismo, en el Hotel Carrera. En esta oportunidad será presentado el nuevo representante de la empresa, señor E. H. Vermeulen.

FUNERALES DE DON JUAN VILLAMIL SE EFECTUARON AYER

Los funerales de don Juan Villamil Concha, dieron lugar ayer a una sentida manifestación de duelo. El pesar que produjo su fallecimiento se exteriorizó en la numerosa concurrencia al Cementerio General, donde fueron inhumados sus restos mortales.

El personal de empleados de la Cámara de Diputados, de la que fué Secretario, parlamentarios y personalidades de diversos círculos, formaron en el cortejo. Hicieron uso de la palabra, en el Camposanto, el Prosecretario de la Cámara, don Ernesto Goycoolea, y el ex Secretario de esa alta Corporación, don Gustavo Montt Pinto. Ambos oradores pusieron de relieve las dotes de caballerosidad, simpatía personal y hombría de bien que adornaron la personalidad del señor Villamil.

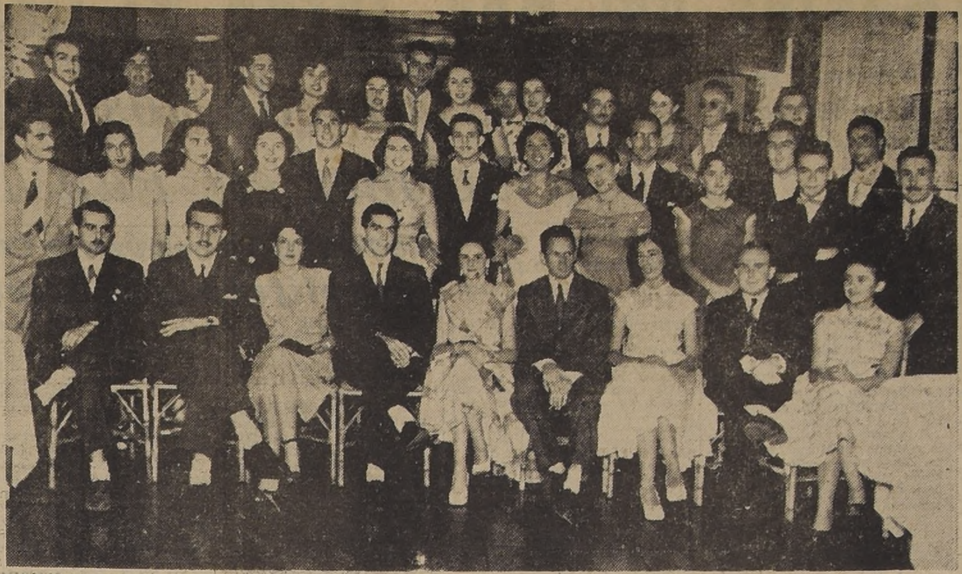

EN LA HOSTERIA PROVIDENCIA.— Asistentes a la manifestación ofrecida a la señorita Berta González Magalón, con motivo de su próximo viaje a Europa

EN CHILE MALU GATICA.— Ayer regresó a Chile, vía Línea Aérea Nacional, la cantante chilena y artista de cine, Malú Gatica, después de haber actuado exitosamente en la boite "Carroussel" de Montevideo, y haberse presentado como figura estelar en los fastuosos shows artísticos del Casino de Punta del Este, en el que actúa con singular éxito otra chilena, Lucy Lanny, como "maestra de ceremonias", para cuya actuación Malú Gatica, tuvo afectuosas expresiones. Aparece en la foto con el señor Luis Vial, Jefe de la Oficina de Prensa y Propaganda de la LAN.

NACIMIENTO Y DESARROLLO DE UNA CIUDAD RELOJERA SUIZA.-

De la misma manera que otros países poseen centros mineros o metalúrgicos, ciudades del automóvil o de la porcelana, Suiza tiene poblaciones específicamente relojeras. Una de ellas es Le Locle. En todo el mundo son bien conocidas su cronometría de marina, sus piezas de alta precisión y toda la gama de sus relojes.

Una tradición relojera no se improvisa. Un renombre relojero no nace de un día a otro. Lo que vale a la relojería suiza la demanda y el respeto de los mercados de los cinco continentes, es en primer lugar la calidad de sus productos. El año pasado Le Locle conmemoró el 800 aniversario de su fundación. En la exposición organizada con ocasión de ese acontecimiento, la relojería ocupó un puesto de honor. Se exhibieron relojes, maravillas de técnica creados a través de los años por Daniel Jean Richard, Abraham Louis Perrelef, Abraham Louis Breguet, J. F. Houriet, Federico Luis Ravre-Bulle, Louis Jean Richard, Sylvain Mairet, etc.

Tales talentos, creados en el honor del trabajo, forman una raza y un espíritu relojero. La perseverancia en el cumplimiento de su labor, la fidelidad a la perfección de la hechura, el cuidado de marchar al par del progreso y de las técnicas modernas, hicieron el resto.

Tierras agrícolas hace ochocientos años, Le Locle tiene ahora una población de 800.000 habitantes. Sus tres mil relojeros prosiguen una tradición. Innumerables premios de observatorio, que su cronometría ha recibido, no han hecho perder la cabeza a los auténticos descendientes de los que hicieron de Le Locle, "la cuna de la relojería de alta precisión".

El reloj-joya, el cronógrafo-calendario, fases de la luna, el reloj hora-universal, el reloj para el deportista, el cronómetro para el marino, el reloj automático con indicación de la reserva de horas en la marcha, el reloj de péndulo de Nauchatel, o el reloj de viaje, el reloj de mesa, de lujo, etc., salen todos los días de Le Locle para los cinco continentes.

VIAJEROS Y VERANEANTES.— En Pichilemu, las señoritas Lía Oportot Rodríguez y Matilde Schrebler.

—Mañana se dirigen a las Termas del Flaco los señores Humberto Bassa y Arturo Patuelli.

—Al mismo punto se dirige el señor Antonio Barticevic R.

—De Zapallar ha llegado a esta capital el señor Emilio Lamarca Concha, quien procede de Buenos Aires. El señor Lamarca se establecerá definitivamente en Santiago.

MATRIMONIO.— El sábado 9 del mes en curso contrajo matrimonio el señor Víctor Larrocea Jofré con la señorita Erika Irma Guerra Cortés. Los novios se dirigieron a la región de los lagos.

PABLO VIACAVA ZERGA. — Si reconociéramos las cualidades de los vivos y no nos limitáramos a hacerlo sólo en homenaje a los idos, este universo marcharía en alas de una mejor convivencia. Sin embargo hay familias y grupos que se distinguen por su unidad y sus virtudes, porque ellas les fueron inculcadas con amor por sus mayores, y el hogar es donde se nutren las características de los individuos.

Como hijo de un hogar modelo, Pablo Viacava no pudo ser sino lo que fué. Lo mismo que ahora se escribe, se le reconoció y lo tuvo en vida, porque fué un hijo amantísimo, esposo modelo, hermano, yerno, cuñado y amigo magnífico. Resentida larga y dolorosamente su salud, su espíritu sólo supo en las pruebas, de superaciones, se va dejando en cuantos le conocieron, un recuerdo que no traerá únicamente tristezas, que las dan todos, sino ejemplos que engrandecen y consuelan a los que vienen y quedan.— SU FAMILIA.

GRAFOLOGIA.— Se anuncia a los lectores que si desean que su carta sea contestada, deben mandarla con fecha de nacimiento y firma, ya sea la verdadera o pseudónimo. Muchas cartas que hemos recibido no serán contestadas por esta razón.

CAMBIO DE ARGOLLAS.— Se ha efectuado recientemente en Concepción, el cambio de argollas de la señorita Adriana García Silva con el capitán de Ejército señor Sergio Nuño Bawden. Las bendijo el Capellán de la Guarnición, Pbro. don Francisco Cárdenas.

DE ESTADOS UNIDOS.— Regresó de su jira por Estados Unidos y Cuba la señora Graciela Valdés de Chaigneau quien estuvo ausente durante cuatro meses.

VIAJEROS Y VERANEANTES.— A Algarrobo se dirigió don Juan Espinoza Parra y señora Olga Guerra de Espinoza.

—A Concepción la señorita Elira Sepúlveda Rossel a pasar una temporada de veraneo.

Don Miguel A. Jacques Bravo.

Ha fallecido tragicamente, en un accidente automovilístico, Miguel Armando Jacques.

Una vida joven, sacrificada por el ente fatal del destino.

Marchaba en busca de su felicidad espiritual, ya que dos días antes había cristalizado sus anhelos, casándose por el civil.

Formado por su experiencia personal, por su inteligencia, llegó a ser Jefe de la Fábrica de Calzado Luzvenie, donde se desempeñaba con acierto durante varios años.

Hoy, lloran su partida familiares de Santiago, Valparaíso, Limache y Talagante, y sus compañeros de labores y de relaciones comerciales, que han perdido un amigo llano y sincero.

PAULINA ALFONSO RENARD.— (Foto Bry).

EN PLENA TEMPORADA LIQUIDAMOS!

10.000 ANTEOJOS FINOS EN DIFERENTES ESTILOS Y DISEÑOS PARA DAMAS Y CABALLEROS

"POPULARES", irrompibles, para caballeros; cristales verdes, con Estuche Antes $ 550.— AHORA $ 250.—

ADEMAS: "WILLSONITES", para caballeros, desde $ 450.—

"WILLSONITES", para damas, desde .. $ 350.—

Reembolsos a provincias: CASILLA 1701

CASA FIONA UNION CENTRAL 1063 (cost. T. METRO)

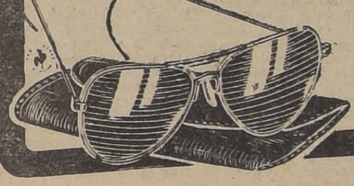

ULTIMOS SALDOS DE LA GRANDIOSA LIQUIDACION DE CARTERAS MODERNAS

Miguelina

Miguelina

HUERFANOS 615

FONO 34852

DESPACHO DE REEMBOLSOS A PROVINCIAS EN EL DIA

MODAS "SAMY"

CREDITOS

CON SOLO $ 200

Entregamos CHAQUETAS, TRAJES SASTRE, VESTIDOS Y TAPADOS

AV. MATTA 1151

CASA VERINA

CREDITOS

Modas y Sastrería para damas

Chaquetones tres cuartos - Vestidos - Soleras - Trajes sastre.

Trajes hechos - Vestón Sport -

Artículos para CABALLEROS Pantalones - Camisas.

Créditos con pie y sin pie, a largo plazo.

MONJITAS 737 3.er PISO

MARAVILLOSO VESTIDO de encaje francés, Talla 48 VENDO SAN ANTONIO 79 Oficina 2

LE DA CAMBIOS PREFERENCIALES

- Se encarga de todas sus reservaciones de viajes.
- Le escoge las rutas más pintorescas y arregla sus escalas y viajes colaterales.
- Le informa sobre tarifas y cambio de monedas, acomodaciones de hoteles, paseos, etc.
- Le ayuda con su documentación.
- Le aclara cualquier duda respecto al clima, ropa que debe llevar, propinas, etc.

TODO SIN COSTO PARA UD.

PAN-AM-TUR AGUSTINAS 943

PIELES DUBY OFRECE

ABRIGOS, ESTOLAS, 3|4 ETC., EN PIELES FINAS, MUSKRAT; PATAS DE ASTRAKAN; MOUTON DORE, CASTOR, ETC. DISPONEMOS DE UNA SECCION ESPECIALIZADA EN TRANSFORMACION Y COMPOSTURAS

SERRANO 144 - FONO. 65370

COOPERATIVA DE EDIFICACION "MANUEL RODRIGUEZ LTDA."

Por tener que tratar grave situación en la transferencia que debe hacer el señor Roberto Romero C. a la Cooperativa, cítase con toda urgencia a reunión general extraordinaria, en Santiago, el domingo 17 del presente, en calle Serrano N.o 232.

Hora de reunión: a las 2.30 P. M.

Hora de sesión: a las 3 P. M.

Santiago, 11 de febrero de 1952.

EL CONSEJO DE ADMINISTRACION

SCHUMAN APOYA CREACION DE UN EJERCITO EUROPEO

PARIS, 11. (UP)— El Ministro de Relaciones Exteriores, Robert Schuman, dijo en la Asamblea Nacional que la creación del Ejército Europeo significará una sacrificio "inevitable y costoso" para Francia, pero que la necesidad de salvaguardar la libertad hace ese sacrificio esencial.

Schuman abrió el debate de tres días sobre el proyecto del Ejército Europeo en una sesión en la cual sólo estaban presentes una tercera parte de sus miembros. El Ministro de Relaciones Exteriores se refirió inmediatamente al principal temor abrigado por los diputados: temor al renacimiento de una Alemania militarista.

Dijo: "Supongamos que ustedes decidan abandonar el proyecto rehusando el rearme alemán". En seguida, preguntó: "¿Qué sucedería entonces?". Añadió: "No creen ustedes que Estados Unidos y todos los países que se sienten amenazados buscarían entonces otra solución, sería más peligroso para nosotros. Alemania ocuparía el lugar de Francia y el desengaño de los aliados tendría graves consecuencias. Reflexiones sin pasión, la decisión exige valor y un considerable sacrificio".

El Canciller francés anticipa mucha oposición al proyecto presentado por primera vez por René Pleven cuando era Primer Ministro en octubre de 1950.

En la extrema izquierda los comunistas consideran el plan como "un instrumento de agresión de Estados Unidos" contra la Unión Soviética. En la extrema derecha los degaullistas lo califican como una alianza de los intereses alemanes y norteamericanos perjudicial para la economía y seguridad militar de Francia.

El derechista independiente General Adolphe Aumeran declaró que Francia no debiera atarse a un acuerdo militar con Alemania, porque "no podemos confiar en la palabra alemana". Agregó: "Napoleón confió en los sajones y miren lo que ocurrió: le traicionaron".

El comunista Gilbert de Chambrun dijo categóricamente que el rearme de Alemania significa la guerra con la Unión Soviética.

INVITARIAN A ADENAUER A LA CONFERENCIA DE CANCILLERES

BONN, 11.— (UP.)— (Por Ruddy Wechmar).— Círculos muy autorizados informaron que los tres altos comisionados aliados no llegaron a decisión alguna sobre si se invita al Canciller de Alemania Occidental, Konrad Adenauer, para que participe en la próxima conferencia de Ministros de Relaciones Exteriores occidentales, en Londres.

El problema de tal invitación tendrá que ser resuelto ahora por los Gobiernos de las Tres Grandes Potencias occidentales, de acuerdo con las recomendaciones que, según se espera, deberá hacer cada uno de los altos comisionados a sus respectivas Cancillerías.

Aunque un portavoz norteamericano declaró después de la reunión que celebraron hoy los tres altos comisionados que la cuestión de la invitación a Adenauer ni siquiera se mencionó. Sin embargo, los altos funcionarios de Gran Bretaña y Francia admitieron que "el problema" se debatió sin llegarse a ninguna conclusión.

Se tiene entendido que, por lo menos, uno de los tres Gobiernos aliados insistió en que debe invitarse a Adenauer, quien en breve se trasladará a Londres para asistir a los funerales del Rey Jorge VI.

El Ministerio de Relaciones Exteriores alemán ya ha hecho algunos preparativos para "posibles conversaciones" privadas entre los Gobiernos de Alemania Occidental y los cancilleres occidentales cuando éstos se reúnan en Londres.

Esa sería la primera oportunidad para que el jefe del Gobierno alemán y los Ministros de Relaciones Exteriores occidentales discutan los apremiantes problemas referentes a Alemania occidental desde que ocurrieron los siguientes acontecimientos:

1.o La disputa franco-alemana sobre el Sarre.

2.o La exigencia alemana que se admita a Alemania Occidental en el Pacto del Atlántico del Norte.

3.o La decisión del Parlamento alemán de aprobar la participación de Alemania en la comunidad defensiva europea, pero sujeta a ciertas condiciones.

Antes de la reunión de hoy, John McCloy, comisionado norteamericano, conversó durante dos horas con Adenauer acerca de la decisión parlamentaria alemana.

VAN A LA HUELGA LOS OBREROS DE FRANCIA

PARIS, 11. (UP)— Unos diez mil policías con cascos de acero prestarán mañana servicio de vigilancia para prevenir la posibilidad de disturbios, con motivo de la huelga en toda la nación declarada por la Confederación General del Trabajo, dirigida por los comunistas.

Un portavoz de la policía dijo: "Tendremos diez mil hombres listos para intervenir aquí mañana con el objeto de impedir cualquier intento de los huelguistas de provocar desórdenes". Dijo que la policía se concentrará en los puntos estratégicos de la capital y en las inmediaciones de las fábricas.

La Confederación General del Trabajo exhortó a los obreros metalúrgicos, mineros, cargadores, de hospitales y taxistas a declarar una huelga mañana en respuesta a la prohibición por el Gobierno de realizar una concentración "antifascista" patrocinada por los comunistas que debió haberse realizado ayer en esta capital. Al patrullar los bulevares la policía, los manifestantes no hicieron acto de presencia. La concentración tenía por objeto conmemorar la sangrienta manifestación antifascista de 1934.

DIRECCION GENERAL DE SERVICIOS ELECTRICOS Y DE GAS

SOLICITA ALZA DE TARIFAS

La Compañía Chilena de Electricidad Ltda., concesionaria del servicio público eléctrico en las provincias de Santiago, Valparaíso y Aconcagua, ha solicitado del Supremo Gobierno, autorización para aumentar sus tarifas, a fin de financiar los mayores gastos de explotación que la afectarán, principalmente por el alza en el precio del carbón, aumento de sueldos y salarios, alza del precio de la energía comprada, etc.

El pliego de tarifas que se solicita es el siguiente:

Pliego Provisorio de Tarifas

TARIFAS

N.o 1.—Luz:

Residencial hasta 12 Kwh.	$	1,18/Kwh.
" sobre 12 Kwh.		1,90/ "
Comercial hasta 12 Kwh.		1,58/ "
" sobre 12 Kwh.		2,27/ "
Industrial		2,27/ "
Mínimo mensual: R. $ 7,90; C. e I., $ 8.80.		

N.o 2.—Fuerza hasta 3 HP.:

Residencial	$	1,17/Kwh.
Comercial		1,27/ "
Industrial		1,27/ "
Mínimo mensual: Cargo por D. máxima más alto en los últimos 12 meses.		

N.o 3.—Fuerza 3 HP. - 50 KW.:

Residencial,	$ 7,80/Kw.	conectado +	$	1,07/Kwh.
Comercial	9,36/Kw. D. máxima +			1,02/ "
Industrial	9,36/Kw. D. máxima +			1,02/ "
Mínimo mensual: El cargo por Kw. conectado.				

N.o 4.—Fuerza mayor de 50 KW.:

Residencial	$ 10,40/Kw. D. máxima +		$	0,97/Kwh.
Comercial	12,48/Kw. D. máxima +			1,02/ "
Industrial	12,48/Kw. D. máxima +			0,92/ "
Mínimo mensual: Cargo por D. máxima más alto en los últimos 12 meses.				

N.o 5.—Cocinas y calentadores:

Residencial	$	1,20/Kwh.
Comercial		1,43/ "
Industrial		1,33/ "
Mínimo mensual: R. $ 13,20; C. e I., $ 15.20.		

N.o 6.—Calefacción:

Residencial	$	1,20/Kwh.
Comercial		1,43/ "
Industrial		1,33/ "
Mínimo mensual: 30 Kwh. Kw conectado, pero no menos de 90 Kwh.		

Arriendo de medidores:

Residencial, al mes	$	1.04
Comercial e Industrial		1.25

OBSERVACIONES:

1) Aumento de $ 0,25 por Kwh. sobre el Pliego actual aprobado por Decreto 3759, de 30/VI/47.
2) Las cifras se han redondeado para suprimir fracciones de centavos que aparecen en el Pliego actual.
3) Al fijar los mínimos en las tarifas N.o 1, N.o 2, N.o 5, se ha mantenido la equivalencia actual con los respectivos precios de la energía.

Aumento transitorio:

Los precios indicados se aumentarían transitoriamente en $ 0,05 por el tiempo necesario, para compensar, bajo el control de la Dirección General de Servicios Eléctricos, los aumentos de gastos que se produzcan desde el 1.o de enero de 1952, hasta la fecha en que entre en vigencia el nuevo Pliego Provisorio.

Se hace la presente publicación para que se formulen a esta Dirección General, dentro del plazo de 30 días a partir de esta fecha, las observaciones a que hubiere lugar.

El Director General de Servicios Eléctricos y de Gas

Restos del Rey Jorge VI llegaron a Londres

Descansarán en la sala de Westminster hasta el viernes

LONDRES, 11 (UP) (Por Jack V. Fox).— El cadáver del rey Jorge VI fué colocado esta tarde en la sala de Westminster, en donde permanecerá hasta el viernes, día en que tendrá lugar el entierro.

El cadáver del monarca fué traído en tren desde Sandringham en donde falleció y conducido en una solemne procesión hasta la sala de Westminster. La reina Isabel II y otros miembros de la familia real acompañaron al cadáver del rey desde Sandringham, en un convoy de 10 vagones.

A lo largo de toda la ruta desde la estación de Kings Cross hasta Westminster, millares de sus leales súbditos se congregaron para ver el paso del cadáver del monarca.

El tren que conducía los restos del rey y a los miembros de la familia real y otros acompañantes, llegó al andén número uno de la estación de Kings Cross, a las 2.44 P. M. (hora local).

A este mismo lugar había llegado también desde Sandringham, hace 16 años, el cadáver de su padre el rey Jorge V.

En el Parlamento, junto a la sala de Westminster, los miembros de la Cámara de los Lores y de los Comunes, celebraron una breve reunión antes que llegara el cadáver del rey.

Los presidentes de ambas ramas legislativas leyeron el siguiente mensaje de la joven reina Isabel II:

"Sé que las Cámaras de los Comunes y de los Lores lamenta, como lo lamento, la muerte prematura de mi querido padre.

"Pese a su quebrantada salud, él mantuvo hasta el fin sus ideales de servicio al pueblo y la defensa del gobierno constitucional que había prometido mantener.

"El me ha dado el ejemplo de una consagración abnegada, la que estoy resuelta a seguir fielmente, con la ayuda de Dios".

El Primer Ministro Winston Churchill, que en sus 77 años de vida ha visto seis reinados distintos desde la reina Victoria hasta Isabel II, formuló una breve declaración en la Cámara de los Comunes, en la que dijo que "el fallecido monarca se había sentido desalentado porque la victoria obtenida en la segunda guerra mundial no había contribuído a resolver definitivamente los problemas internacionales.

"Si sólo las naciones", prosiguió diciendo, "pudieran dejarse en paz unas a otras, si eso se lograra, el mundo vería una era de paz prosperidad y cultura.

"Ojalá que la ascensión al trono de nuestra joven reina señale el comienzo de esa era".

Millares de londinenses, personas de todo el reino, de la Comunidad Británica y del mundo, se congregaron, protegidos por paraguas de una llovizna, frente a la estación Kings Cross y a lo largo de toda la ruta.

La reina Isabel II, la reina madre, la reina Isabel viuda y la princesa Margarita, con los rostros cubiertos por velos negros, fueron las primeras en bajarse del tren.

La reina madre se situó entre sus dos hijas y las tres permanecieron de pie en el andén, con las cabezas inclinadas, mientras ocho granaderos de la guardia real (todos ellos hombres de más de seis pies de estatura) sacaban el cadáver de uno de los vagones y lo depositaban en el andén.

Antes que descendiera el féretro, un funcionario de palacio subió y colocó sobre aquél la corona imperial, la que descansa sobre un cojín de terciopelo y sus miles de piedras preciosas brillaban a la luz de los potentes reflectores, cámaras cinematográficas y de televisión.

Detrás de la corona se hallaba otra de lirios blancos de la reina madre. El féretro estaba cubierto por el estandarte real, amarillo, azul y rojo.

Durante unos cuantos momentos, reinó un completo silencio y nadie pronunció una palabra. Los granaderos cargaron el féretro y lo condujeron hasta fuera de la estación, colocándolo sobre una cureña de artillería, arrastrada por seis caballos bayos, los que como si se dieran cuenta de la solemnidad del acto, permanecían también inmóviles.

Otros miembros granaderos reales se situaron a ambos lados de la cureña y comenzó el cortejo fúnebre hasta Westminster.

La reina, su madre y la princesa Margarita se adelantaron en automóvil directamente a Westminster en donde se hallaba la reina madre, María.

Al frente del cortejo marchaba una unidad de policías montados. Detrás del féretro caminaban el Duque De Gloucester, hermano del Rey y el Duque de Edinburgo, esposo de la Reina.

Ellos también habían caminado detrás del cadáver durante casi cinco kilómetros, al ser trasladado esta mañana desde Sandringham hasta la estación ferroviaria de Wolferton.

Varios altos funcionarios seguían detrás de los Duques.

Mientras el cortejo atravesaba lentamente las calles de la parte antigua de Londres, los miembros del Parlamento se reunían en la sala Westminster con la Reina, la Reina Madre, la Princesa Margarita y otros miembros de la familia real.

La atmósfera en la sala de Westminster, la sala de los banquetes construída hace más de 600 años por el hijo de Guillermo el Conquistador, era de una gran solemnidad.

A la puerta de la sala se hallaban el Arzobispo de York, el segundo prelado de la iglesia Anglicana, quien actuó en nombre del Arzobispo de Canterbury, quien se halla enfermo; el Lord Chambelán y el Duque de Norfolk, Gran Maestre de Armas, título hereditario de Gran Bretaña y el principal Par católico del Reino.

Ellos recibieron el cadáver y junto con los mensajeros, heraldos y otros miembros de las principales órdenes nobiliarias de Gran Bretaña, lo acompañaron hasta el catafalco en donde permanecerá tendido hasta el viernes, en que será sepultado en Windsor.

En todas las ocasiones, el féretro fué cargado por miembros de los granaderos reales, cuerpo cuyas tradiciones bélicas se remontan a antes de la batalla de Waterloo.

Inmediatamente detrás del ataúd iba la Reina Isabel II con su rostro pálido y dando muestras de una gran tristeza; la seguían la Reina Madre María, la que, pese a sus 84 años, caminaba con firmeza, y la Reina Madre Isabel.

A continuación iban la Princesa Margarita, cuyo bello semblante mostraba las huellas de los últimos días y el Duque de Edinburgo, el esposo de la Reina.

Detrás marchaban el Duque de Gloucester, la Duquesa de Kent, viuda de un hermano del fallecido monarca y la Princesa Real, María hermana del Rey.

La familia real se agrupó frente al féretro cuando éste fué colocado en el catafalco.

A ambos lados se situaron alabarderos de la guardia real, con sus uniformes medioevales.

El arzobispo de York ofició una breve ceremonia religiosa y después, los Oficiales de la Corona condujeron a la familia real fuera de la sala. De dos en dos los miembros del Parlamento fueron desfilando por ambos lados del catafalco.

A partir de las 7 P. M. otros funcionarios y su esposas podrán ver el cadáver. El pueblo, en general, será admitido a partir de las 8 A. M. el martes.

Las autoridades calcularon que más de 1.000.000 de personas se congregó en las calles para ver el paso del cadáver del difunto Rey.

Anteriormente, el cadáver del Rey había sido trasladado en una sencilla ceremonia desde su residencia en Sandringham, en donde naciera y donde murió, hasta la estación de Wolverton.

Mientras las gaitas de la Guardia Escocesa dejaban oír sus toques fúnebres, el féretro era conducido desde la iglesia de Santa María Magdalena, cerca de la residencia real hasta la estación.

El tren comenzó su recorrido de 175 kilómetros hasta Londres, a las 12.05 P. M. Se calcula que más de 20.000 personas, arrendatarios del Rey, vecinos y súbditos en general, vieron el paso del cortejo.

Antes de partir de la iglesia de la Magdalena se celebró un breve oficio religioso al que asistieron miembros de la familia real y unos 100 vecinos. La Reina Isabel II la Reina Madre y la Princesa Margarita, cantaron junto con los demás asistentes los himnos favoritos del monarca, entre ellos, "El Rey del amor es mi pastor".

Al terminar la ceremonia, ocho granaderos cargaron el ataúd y lo condujeron hasta un cureña de artillería que se hallaba afuera. Al iniciarse la marcha del cortejo, el Gaitero del Rey, el Comandante Alexander MacDonald, de la Guardia Escocesa, comenzó a tocar una triste pieza "las flores del bosque".

El entierro tendrá lugar el viernes a las 9.30 A. M. hora en que el cadáver será trasladado desde Westminster hasta Windsor.

Hay ahora dos estandartes reales flameando: uno, el de la actual Reina Isabel II, ondeando sobre el Castillo de Clarence, en donde ella reside, y el otro, sobre Westminster, en donde se encuentra el fallecido monarca.

Ultimátum de los aliados en negociaciones en Pan Mun Jom

La Conferencia de Paz debe tratar todo problema que se refiera a Corea

PAN MUN JOM, martes 12. — (UP).— (Por Arnold Dibble).— La delegación de las Naciones Unidas amenazó a los representantes comunistas con boicotear las deliberaciones sobre el quinto punto del temario de la conferencia de armisticio, a menos que los rojos abandonen su exigencia de que en la conferencia de paz que se celebraría tres meses después de la suspensión de las hostilidades, se traten todas las cuestiones del Extremo Oriente "relacionadas con Corea".

El jefe de la delegación comunista, General norcoreano Nam Il, cedió algo en su actitud y propuso que la conferencia de paz discutiera tan sólo aquellas cuestiones relacionadas "directamente" con Corea, pero se negó a poner un ejemplo específico de esas cuestiones.

Ambas delegaciones celebrarán su trigésimonovena sesión plenaria a las 10 horas del martes. Los oficiales de Estado Mayor que están dedicados a estudiar el canje de prisioneros de guerra y la fiscalización del armisticio, se reunirán poco después. Ambas delegaciones continuaban estudiando el quinto y último punto del temario de la conferencia de armisticio: "Recomendaciones a los gobiernos interesados".

Ambas partes están de acuerdo en celebrar la conferencia de paz 90 días después de la concertación del armisticio, para negociar el retiro de las fuerzas extranjeras y la "solución pacífica de la cuestión coreana".

Los comunistas han tratado de ampliar esas recomendaciones para incluir en las mismas todos los demás problemas del Asia. Las Naciones Unidas insisten en que esas recomendaciones deben limitarse a Corea. El Jefe de la delegación aliada, Vicealmirante Turner Joy, amenazó el lunes a los delegados comunistas con boicotear las negociaciones sobre el quinto punto del temario, a menos que modifiquen su actitud. Turner Joy dijo al General Nam Il: "A su juicio, debemos formular recomendaciones que no tienen nada que ver con Corea. Si insiste en ello, la delegación de las Naciones Unidas se opondrá a que se hagan recomendaciones, sean cuales fueren".

El delegado aliado agregó que el Comando de las Naciones Unidas creía en primer lugar, que no había motivos para formular esas recomendaciones y que si había accedido a incluir esa cuestión en el temario, se debía a la insistencia comunista.

Turner Joy agregó: "La delegación del Comando de las Naciones Unidas no está convencida de que esas recomendaciones sean necesarias en un armisticio militar".

El General Nam Il entonces modificó su propuesta para que esas recomendaciones se refieran sólo a las cuestiones relacionadas "directamente" con Corea, pero Turner Joy le contestó que "la delegación de las Naciones Unidas no puede considerar la oferta comunista de limitar esa cuestión, a menos que el General Nam Il dé un ejmplo específico de lo que él quiere decir con cuestiones relacionadas directamente con la paz en Corea".

Nam Il dijo que daría esos ejemplos en el momento oportuno, pero insistió en que "la cuestión coreana no es un caso aislado". Se espera que Nam Il dé más detalles sobre su nueva propuesta en la sesión del martes.

Mientras tanto, las negociaciones sobre el canje de prisioneros y fiscalización del armisticio seguían estancadas respecto de los dos mismos problemas de siempre: la negativa comunista a que el canje se realice sobre bases voluntarias y aceptar la prohibición de que se construyan aeródromos militares en Corea del Norte durante el período de tregua.

Rechazado convenio entre compañía petrolífera y el Gobierno de Iraq

BAGDAD (Iraq) 11 (U. P.)— El partido socialista Unma, del senador Salis Jabr, se unió a otros partidos de minoría para rechazar el nuevo acuerdo petrolero entre el Gobierno del Iraq y la Compañía Petrolífera de Iraq, Mosul y Basora.

El Comité Central del Unma acordó por unanimidad esta noche rechazar el convenio. Los demás partidos opuestos al pacto son el Izquierdista Nacional, el Democrático, el Frente Popular Unido, compuesto de derechistas progresistas, y el extremista de derecha Independencia, cuyos diputados dimitieron en masa hoy en la Cámara Baja; El bloque nacional parlamentario, compuesto de independientes, no indicó cómo votará.

Pero el Partido Unión Constitucional de Nouri El Said, por sí solo cuenta con votos suficientes para lograr la aprobación del acuerdo petrolero.

Entretanto, la comisión económica de la Cámara de Diputados acaba de aprobar el proyecto de ley del Convenio Petrolero después de dos días de deliberaciones, y recomendó la aprobación del pleno por la Cámara.

RELATIVA CALMA EN FRENTES TERRESTRE Y AEREO, EN COREA

TOKIO, martes 12.— (UP.)— Las actividades militares en el frente terrestre coreano se limitaron el lunes a operaciones y choques de patrullas en pequeña escala; pero en el aire, las fuerzas aéreas aliadas derribaron a un caza a reacción rojo y averiaron a otros ocho en combates librados al norte de Corea.

Mientras tanto, otras unidades de la fuerza aérea continuaron atacando las líneas ferroviarias comunistas en ambas costas coreanas, pese a lo nublado de los cielos, que limitaron las operaciones con relación a las efectuadas el domingo.

Los aviones de la Quinta Fuerza Aérea realizaron el domingo 1.057 salidas, el mayor número en los últimos tres meses. Respecto a las operaciones terrestres, el comunicado del Cuartel General del 8.o Ejército sólo mencionó cinco operaciones, todas ellas de poca importancia.

Primero, en el sector occidental, un pelotón comunista atacó las posiciones aliadas al noroeste de Korangpo y se retiró después de combatir 10 minutos.

Segundo, en el sector central, una escaramuza tuvo lugar al sur de Pyongyang.

Tercero, en el sector oriental, las fuerzas aliadas dieron muerte a 14 soldados comunistas que atacaron al norte del valle de la Ponchera. Otro pelotón se acercó lanzando luces de bengala, pero se retiró antes de establecer contacto.

Un poco al Este, una unidad comunista abrió fuego de ametralladoras contra las líneas aliadas.

TOKIO, 11.— (UP.)— (Por Peter Kalischer).— Los aviones aliados realizaron mil vuelos el domingo contra los comunistas —el mayor número de vuelos en más de tres meses— y derribaron o averiaron, por lo menos, ocho cazas rojos en choques sobre el noroeste de Corea.

Anteriormente se había informado que los aliados habían derribado un MIG y averiado dos, pero las cifras posteriores aumentaron el total a ocho. Las pérdidas norteamericanas no se anunciaron. De acuerdo con los últimos informes, aviones Sabre, en desventaja de cuatro a uno, derribaron un MIG, averiaron cinco y probablemente derribaron otros dos más.

Todos los tipos de aviones tomaron parte en 57 ataques.

Las superfortalezas bombardearon con radar un importante puente ferroviario de Sinhung Dong, sobre el río Chong y los puestos ferroviarios de Hamsung.

El tiempo claro de hoy hace vaticinar otro buen día en el aire para las fuerzas aéreas aliadas.

En combates por tierra, un grupo aliado sorprendió a veinte chinos al noroeste de Yonchon, en el sector occidental, pero por lo general hubo poco contacto, a todo lo largo del frente de 155 millas.

Los rojos aumentaron su fuego de artillería a 200 proyectiles el domingo.

FUERZAS BRITANICAS NO PUEDEN AVANZAR EN SELVAS DE MALAYA

SINGAPUR, 11.— (UP).— Las inundaciones y los terroristas bien atrincherados en las montañas impidieron que las fuerzas terrestres británicas se unieran a los sesenta paracaidistas que se lanzaron el sábado sobre las selvas malayas para dar al traste con los planes de establecer un estado comunista.

Los paracaidistas se lanzaron desde aviones de tipo Dakota de la Real Fuerza Aérea al valle situado entre las montañas que se elevan a unos 1.660 metros sobre el nivel del mar, como a unos 16 kilómetros de la frontera del Siam.

Los contingentes de escuchas malayos y otro formado por hombres de la real infantería de marina, se abrieron paso por la densa selva con el propósito de unirse a los paraidistas para acabar con los rojos concentrados en la región.

Se cree que las pedercosas fortificaciones naturales con que cuentan, indujeron a los terroristas a planear la creación del estado comunista, desde el cual iniciar ataques contra las fuerzas británicas. Los terroristas contuvieron hoy desde sus fortalezas en las montañas a los escuchas malayos que llegaron hasta un río situado como a ocho kilómetros del sitio en que se lanzaron los paracaidistas.

Lacónicos informes recibidos de los paracaidistas indican que éstos han acabado con los terroristas situados en la zona y se han apoderado de un sitio por donde se puede cruzar el río.

Desde los aviones Dakota de la Real Fuerza Aérea se lanzaron hoy a los paracaidistas municiones y equipo para limpiar la selva de comunistas, mientras aviones de caza y bombardeo volaban sobre el valle. Un helicóptero fué el primer aparato de aviación que aterrizó en la reciente reconquista de la región. En él fué un doctor que atendió a tres paracaidistas que sufrieron lesiones al descender a tierra. Uno de ellos se fracturó varias costillas al caer de un árbol de unos 50 metros de altura.

PILOTOS SOVIETICOS INTERVIENEN EN COREA

PARIS, 11 (UP).— James Jabara, el primer as de los cazas a chorros en el mundo, dijo que, en su opinión, "hay que llegar a la conclusión de que los rusos están piloteando los cazas Mig-15, en Corea".

Jabara vino a Europa para dar a las fuerzas aéreas occidentales los conocimientos que le permitieron abatir 6 Mig-15 en los cielos sobre el río Yalu.

Jabara manifestó a los periodistas que los pilotos comunistas deben haber volado antes esos aviones y que a veces las órdenes por la radio eran dadas en ruso.

Expresó: "No he visto a ninguno de los pilotos, pero tengo mi propia opinión. Se llega a la conclusión de que ellos son rusos".

Estado de alerta en la capital de Egipto

EL CAIRO, 11.— —(UP).— El Ministerio del Interior decidió imponer el estado de alerta en esta capital durante todo el día de mañana.

Refuerzos policiales patrullarán las calles principales, a partir de las 5 horas GMT, mientras otras unidades serán apostadas en posiciones llaves de la ciudad.

Unidades especiales de la policía protegerán las Embajadas y Legaciones extranjeras hoy, con motivo de celebrarse el 32.o cumpleaños del Rey Farouk.

El toque de queda esta noche comenzará excepcionalmente a las 22 horas en vez de las 20 horas, pero las autoridades estimaron necesario tomar medidas de precaución extraordinarias.

LEVANTADAS LAS BARRERAS

ISMAILIA, zona del Canal, 11. — (UP).— (Por Peter Webb).— Las autoridades británicas retiraron todas las barreras que cerraban el paso en los caminos de la zona del Canal y comenzaron a entregar armas a la policía egipcia para las actividades de éstas contra los terroristas.

Las nuevas medidas eliminando las restricciones, se consideran como una tentativa británica a hacer concesiones al Gobierno egipcio en su empeño por restablecer el orden y normalizar la marcha económica del país, afectada por los recientes desórdenes.

Entre otras restricciones que fueron eliminadas, esta es la que impedía a los camiones petroleros ir de Suez a El Cairo. Doscientos son los autorizados a pasar ahora, aproximadamente el mismo número que pasaba por esa carretera antes de comenzar los sangrientos combates.

Magníficos triunfos de Montero y Neira, en Lima

LIMA, 11 (Especial).— La tercera fecha del XXIV Campeonato Latinoamericano de Box Amateur se cumplió esta noche en la Plaza de Acho, de esta ciudad, con un programa de diez combates. El fallo más deficiente de esta reunión fué el que dió perdedor al chileno Germán Pardo en su pelea con el peruano Santiago Luchini. El público protestó con una silbatina, ya que si bien Pardo perdió el primer round, ganó los dos restantes, sobre todo el último, donde el pugilista visitante superó ampliamente al nacional.

El mediomediano liviano Edison Montero consiguió un triunfo relativamente fácil sobre el brasileño Celestino Pinto a quien hizo sangrar de narices al comenzar el tercer round. Montero también sangró de narices, pero ya al finalizar el asalto y cuando tenía el combate totalmente ganado.

Por su parte el chileno Juan Neira, mediano liviano, obtuvo otra magnífica victoria al superar en excelente forma al uruguayo Humberto Bastos. El chileno, después de haber impresionado mucho bien en los dos asaltos iniciales, derribó dos veces al oriental en la última vuelta. Bastos cayó primero por 9 y luego por ocho segundos.

Los resultados generales, los damos a conocer en seguida:

MOSCA: Julio Buggione (Argentina) venció por puntos a Walter García (Uruguay), y Santiago Luchini (Perú) de igual forma a Germán Pardo (Chile).

PLUMA: Pedro Galaso (Brasil) por puntos a Renato Simões (Uruguay) y Angel Leyes (Argentina) de igual forma a Alejandro Lacoste (Chile).

MEDIOMEDIANO LIVIANO: Lolo Espinoza (Perú) venció por puntos a Oscar Galardo (Argentina) y Edison Montero (Chile) de igual forma a Celestino Pinto (Brasil).

MEDIANO LIVIANO: Alejandro Dibe (Brasil) superó por puntos a Oscar Sánchez (Perú), y Juan Neira (Chile) de igual forma a Humberto Bastos (Uruguay).

MEDIO PESADO: Lucio Grottone (Brasil) ganó por puntos a Antonio Pacenza (Argentina), y Fridolino Vilca (Perú) de igual forma a Luis Lacuesta (Uruguay).

RAYO MATO A DOS CABALLOS Y DEJO ILESOS A JINETES

MENDOZA, 11.— (UP).— Un rayo mató a dos caballos y dos perros que los acompañaban, pero los jinetes Rafael Rolán y Herminio Sepúlveda salvaron con vida.

Ambos fueron sorprendidos por una fuerte tormenta de lluvia eléctrica en el lugar denominado "Agua del Toro".

Los cuatro animales quedaron fulminados por una descarga eléctrica, pero Rolán fué lanzado tres metros del caballo, resultando ileso. Sepúlveda quedó entre los dos caballos, con la ropa destrozada y sufrió sólo quemaduras en forma de zigzag, desde el pecho a los pies.

SE CUMPLIO RAID ANTARTIDA-B. AIRES

BUENOS AIRES, 11.— (UP).— El primer grupo aeronaval argentino de tareas en la Antártida, efectuó por primera vez un vuelo directo en el día entre la isla Decepción, en la Antártida argentina y Buenos Aires, haciendo escala en la estación aeronaval de Río Grande en Tierra del Fuego.

Quedó así completada la inauguración de la estafeta aeronaval a la Antártida argentina, trayendo de todos los destacamentos de la misma numerosa correspondencia.

El grupo aeronaval de tareas había llevado anteriormente correspondencia de Buenos Aires a la Antártida. La operación formó parte de una serie de vuelos experimentales proyectados con el objeto de establecer un correo aéreo periódico. Los aviones llegaron a Buenos Aires, a las 10.30 horas del domingo, después de 17 horas de vuelo.

PROFESOR ARABE PREDIJO MUERTE DEL REY JORGE VI

CORDOBA, Argentina, 11.— (UP).— El diario "El Meridiano", de esta ciudad, dice que José Guraieb, un profesor árabe de la Universidad de Córdoba, predijo la muerte del Rey Jorge VI, 24 horas antes que ella ocurriera, al interpretar los sueños de una señorita y un abogado.

La primera había soñado con los cometas distintos que se desprendían del cielo y el abogado, soñó con un fenómeno solar.

En el primer caso, Guraieb dijo que 'en el vasto mundo celeste veía una muerte muy cercana de un gran monarca de Occidente y que esos sueños eran siempre fatales para los reyes y gobernantes de gran jerarquía".

Al abogado dijo que "se produciría la muerte de un gran monarca, un eclipse, disturbios y estados angustiosos de muchos pueblos allende el Atlántico".

SE SUICIDO POR LA MUERTE DEL SOBERANO INGLES

BERBY, Inglaterra, 11. (UP).— El fiscal del distrito determinó que Frederick Johnson, de 73 años de edad, cometió un suicidio al dejarse de tomar del pesar por la muerte del Rey Jorge VI de Gran Bretaña.

Johnson fué encontrado muerto frente a la cocina en su hogar, el viernes pasado y un jurado declaró que ello se debió a la muerte del monarca.

El veredicto explició "que el suicidio lo cometió Johnson por una perturbación mental originada por el deceso del Rey".

EMBARGADOS BIENES DE LA UNITED FRUIT EN TODA GUATEMALA

CIUDAD DE GUATEMALA, 11 (UP). — El Tribunal del Trabajo ordenó el embargo de las propiedades de la United Fruit Company en la zona de Tiquisate, avaluadas en 30 millones de dólares.

El tribunal, al dictar su fallo adujo que la compañía no ha pagado los salarios de cuatro mil obreros que quedaron cesantes después que un huracán destruyó las plantaciones en Tiquisate.

Esos salarios ascienden a cerca de 1.000.000 de dólares.

La United Fruit Company interpuso inmediatamente un recurso contra el embargo. Las plantaciones en Tiquisate, en la zona costera del Pacífico, fueron destruídas el año pasado por un ciclón. La compañía suspendió los trabajos aduciendo fuerza mayor.

El tribunal declaró que esta excusa no era suficiente y ordenó a la compañía que pagara los salarios a todos sus trabajadores.

REACCION EN EE. UU.

NUEVA YORK, 11 (UP). — Un portavoz de la United Fruit Company declaró que el embargo de las propiedades de la empresa en Tiquisate, Guatemala, ordenado por un tribunal local, "es sólo parte de las discusiones legales en que nos vemos envueltos".

"Contra ese embargo se interpuso un recurso. La compañía no permitirá que sus propiedades sean vendidas".

DESAPARECIO EN PANAMA UN ACAUDALADO NAVIERO

CIUDAD DE PANAMA, 11 (UP). — La policía panameña y los investigadores suecos que tratan de aclarar el misterio que rodea la desaparición, el 25 de enero, del acaudalado naviero sueco Gotta Videgard, decidieron investigar la posibilidad que la víctima haya perdido ser devorada por los tiburones.

El investigador sueco E. Clerman dijo que parece existir la certeza que la muerte de Videgard no fué un acto criminal.

Dos malhechores panameños detenidos anoche, dijeron que habían encontrado la ropa de Videgard en la punta de Paitilla, y que se apoderaron nde cinco dólares, de una cartera y un reloj pulsera, el que vendieron después. Manifestaron que habían enterrado la ropa en la arena. La policía dijo, sin embargo, que el reloj pulsera fué hallado enterrado en la arena.

Quedan aún otros malhechores por detener, los que podrán aclarar más el caso, del que se sospecha aún que es un crimen.

Piden en B. Aires que aumenten precios de alimentos exportables

BUENOS AIRES, 11.— (UP). — El diario 'La Prensa', que es la actualidad pertenece a un consorcio integrado por sindicatos obreros, propugna en su principal editorial que Argentina y los demás países exportadores aumenten los precios de los alimentos que venden al exterior.

El editorial dice: "Los alimentos habrán de valorizarse en proporciones precisas para que puedan ser equitativamente canjeados en el mercado por aquellos equipos y maquinarias indispensables al desarrollo de una economía productiva". Agrega que, como consecuencia de los preparativos para una guerra, se presentan dos hechos: la falta de materias primas y alimentos y la consiguiente escasez de divisas.

BALSAMO BENGUE
Alivio de algunos dolores articulares y musculares.
Establecimientos Chilenos Collière Ltda.
Base: Mentol, Salicilato de metilo.

EE. UU. no ha pedido bases militares en América Latina

Washington se refiere a las negociaciones con siete naciones

WASHINGTON, 11. — (U. P.).— (Por Roscoe Snipes). — Estados Unidos está efectuando negociaciones bilaterales con los gobiernos de siete países latinoamericanos, con el propósito de concertar acuerdos militares que exige la Ley de Seguridad Mutua, y se espera que inicie dentro de poco negociaciones similares con otros gobiernos.

Estados Unidos inició negociaciones con el Brasil, el 3 de enero en Río de Janeiro y poco después las comenzó con Chile, Perú, Ecuador, Colombia, México y Cuba en las capitales de estos países.

Fuentes oficiales de Washington rehusaron hacer comentarios sobre los resultados de las negociaciones hasta ahora, debido a que son de carácter secreto; pero fuentes informadas entienden que se ha adelantado en las mismas.

Se espera, sin embargo, que al terminar las negociaciones y firmarse los acuerdos, se dé a la publicidad el contenido de éstos, y que sean radicados en la Secretaría General de las Naciones Unidas, conforme dispone la Carta de la organización mundial.

Esferas militares de esta capital también rehusaron indicar cuándo se iniciarán negociaciones similares con otras repúblicas americanas o siquiera con cuáles de ellas se hará. Hasta ahora, la norma ha sido revelar el comienzo de esas negociaciones el día mismo de empezarlas o poco después, mediante un anuncio hecho conjuntamente por el Departamento de Estado y el Departamento de Defensa en los Estados Unidos.

Mas, en septiembre del año pasado, Richard M. Bissell Jr., uno de los funcionarios de los Estados Unidos que prestaron testimonio ante la subcomisión de la Cámara, que estaba estudiando la Ley de Seguridad Mutua, dijo a dicha comisión, que todas las repúblicas americanas, con excepción del Ecuador, con el que ya habían comenzado las negociaciones, figuraban entre los países a los cuales se esperaba prestar ayuda militar durante el actual año fiscal. Bissell, que ocupaba a la sazón el cargo de Director de la Administración de Cooperación Económica, también incluyó al Uruguay en la lista de los países que posiblemente recibirían esa ayuda.

Fuentes informadas dijeron, sin embargo, que esa lista no era definitiva, y señalaron el hecho de que se han iniciado negociaciones con el Ecuador, que originalmente no figuraba en la misma.

La Ley de Seguridad Mutua exige que Estados Unidos concierte acuerdos bilaterales con otros países antes de prestarles ayuda militar. En dichos acuerdos se tiene que garantizar que los países utilizarán la ayuda que reciban, para fomentar la defensa del hemisferio occidental. Esferas informadas dijeron que las negociaciones que se están efectuando tienden exclusivamente a determinar qué clase y cantidad de ayuda militar necesitan los países de que se trata. Añadieron, por ejemplo, que la ayuda a un país quizás consista en abastos para su Ejército o Armada o Fuerza Aérea, mientras que la que se preste a otro consista en abastos o materiales para fortalecer sus bases aéreas o en grupos de oficiales para ayudar a la preparación de sus fuerzas y en el uso de los armamentos modernos.

Las mismas fuentes indicaron que la ayuda en equipo militar posiblemente sea limitada debido a que se necesita con el mismo apremio en otros sitios, como, por ejemplo, Corea, y es requerido por las naciones miembros de la Organización del Tratado del Atlántico Norte.

Esas fuentes subrayaron que las actuales negociaciones no se efectúan a manera de regateo para ver qué puede obtener Estados Unidos a cambio de la ayuda militar. Recordaron que la Ley de Seguridad Mútua sólo estipula que la ayuda tiene que ser para la defensa del hemisferio, y dijeron que Estados Unidos no tiene en mente pedir, por ejemplo, a cambio de ella, que se cedan bases a sus fuerzas armadas en el territorio de las repúblicas americanas con las cuales se concierten acuerdos.

Las citadas fuentes autorizadas dijeron que algunos países quizás deseen obtener abastos para agrandar sus bases militares o construir otras, pero, añadieron, que si se hicieran las solicitudes al efecto durante las negociaciones y Estados Unidos se comprometiera a brindarlos, las bases quedarían bajo el dominio completo de esos países y serían atendidas y dirigidas por sus propias fuerzas armadas y no por las de Estados Unidos.

Avión de pasajeros se estrelló contra un edificio en New Jersey

HAY 30 MUERTOS Y MAS DE 34 HERIDOS

ELIZABETH, Nueva Jersey, 11. —(UP.)— (Por Norman Carafell). —Un gran avión cuadrimotor de pasajeros, procedente del vecino aeropuerto de Newark, se estrelló contra el edificio de una residencia, en las primeras horas de esta mañana, causando no menos de 30 muertos y probablemente unos 34 heridos.

Este transporte DC-6 fué el tercer avión de pasajeros que se ha estrellado dentro de la población Elizabeth en el período de dos meses.

Las autoridades poco después procedieron a clausurar el aeropuerto de Newark, adyacente a la población del mismo nombre hasta nuevo aviso.

La mayor parte de las víctimas pereció instantáneamente, quedando las demás heridas o abrasadas, a consecuencia del choque.

Las autoridades del Condado informaron, sin embargo, que se esperaba recoger cuatro cadáveres más, pues dijeron que habían sido notificadas de la muerte de varios heridos y que se había hallado otro cadáver en el lugar del suceso.

Esta tragedia originó inmediatamente una serie de investigaciones y protestas, las que incluso llegaron al Congreso en Washington. La dirección del puerto de Nueva York, que administra el aeropuerto de Newark, uno de los mayores del país, reveló que había recibido anónimos con amenazas de colocarse bombas en los aeropuertos de Newark y La Guardia, en Nueva York.

La Junta de Aeronáutica Civil, la Dirección del Puerto de Nueva York, las autoridades de Nueva Jersey, el Municipio de Elizabeth y la National Airlines, la empresa propietaria del avión accidentado, acordaron reunirse mañana para realizar una minuciosa investigación.

El Gobernador de Nueva Jersey, Alfred Driscoll habló telefónicamente con su colega de Nueva York, Thomas E. Dewey y la dirección del puerto convocó a una reunión general para mañana en Nueva York.

Se invitó a asistir a los representantes de 17 líneas principales.

Nancy Taylor, camarera a bordo y la única tripulante sobreviviente, dijo a los investigadores que en su opinión, fallaron dos motores del avión. La señorita Taylor, de 22 años, declaró que la falla de los motores se sintió al lado derecho y que ella se encontraba en la parte posterior de la aeronave y no oyó a ningún pasajero mencionar fuego en ninguno de los motores.

En Washington, el representante demócrata por Nueva Jersey, Alfred Sieminsky, presentó una resolución para que se despoje a la dirección del puerto de Nueva York de su jurisdicción sobre el aeropuerto de Newark y se la someta a una amplia y severa investigación del Congreso.

Antes el jefe demócrata en la Cámara, J. Percy Priest, aseguró que el Congreso obtendrá un informe tan completo "sobre el desastre" como sea posible.

Subrayó que 30 minutos después de ocurrir la tragedia se hallaba en el lugar del suceso la subcomisión investigadora de desastres aéreos, de la Cámara Baja.

El senador estatal de Nueva Jersey, Kenneth Hand, insistió en su reclamación anterior de que se traslade el aeropuerto de Newark a un sitio menos poblado y sugirió que pueden ampliarse los aeropuertos de varios otros puntos cercanos.

El senador Robert Sandrickson dijo que cuando la dirección del aeropuerto procedió a clausurarlo, había 60 aviones autorizados para despegar.

Paracaidistas norteamericanos se arrojan de un transporte liviano, en El Centro, California, donde están realizando activos ejercicios.

Transatlántico francés inició su primer viaje

NUEVA YORK, 11 (UP). — El transatlántico francés "Liberté" zarpó hacia Río de Janeiro en su primera excursión de lujo de la postguerra, organizada por la Línea Francesa de Navegación.

El Liberté lleva 712 pasajeros, los que pagaron por un viaje que durará 28 días, 1.250.000 dólares. Se anunció que el barco llegará a la capital brasileña el 23 de febrero.

Permanecerá cuatro días en dicho puerto para que los pasajeros puedan disponer del tiempo suficiente para ver el carnaval.

Espías rusos trabajan en los países libres

NUEVA YORK, 11.— (UP).— El Mayor General Charles A. Willoughby dijo que varios espías soviéticos que fueron puestos en libertad por los japoneses, se encuentran ahora trabajando en varias capitales de países libres, en forma encubierta.

Willoughby, quien fué jefe del Servicio de Inteligencia a las órdenes del General MacArthur en el Lejano Oriente, formuló una advertencia en su libro publicado recientemente y que lleva por título "La red de espionaje de Sorge en Shanghai".

Esta red de espías se halla integrada por los restos de una banda que comandó Richard Sorge, un comunista que fué ahorcado por los japoneses en 1944.

Choques electorales en Teherán: 9 muertos

TEHERAN, Irán, 11. (UP)— El Estado Mayor del Ejército informó que no menos de nueve personas resultaron muertas y otras 36 heridas, a raíz de los choques electorales entre tribus contrarias en Zabol.

Informes llegados de esa provincia ayer, dijeron que había 55 personas muertas y más de 200 heridas. Un vocero del Estado Mayor aclaró que se hallaba a la espera de nuevas noticias al respecto.

EUROPEOS DESEAN ALISTARSE EN EL EJERCITO DE EE. UU.

HEIDELBERG (Alemania), 11 (UP).— Alrededor de cuatro mil quinientos nacionales europeos han presentado solicitudes para alistamiento en el ejército de Estados Unidos, de acuerdo con las disposiciones de la ley de alistamiento extranjero aprobada en mayo pasado, según han declarado aquí los funcionarios militares norteamericanos.

Más de mil de estos soldados potenciales están ahora sometidos al examen de seguridad requerido antes de ser aceptados. La ley dispone que 12.500 ciudadanos extranjeros pueden voluntariamente al ejército antes de 1955.

Un primer grupo de 5 extranjeros entró el 16 de agosto del año pasado y desde entonces 145 se han colocado el uniforme norteamericano.

Como la ley mencionada elimina a los alemanes y a los ciudadanos de los países que participan en la organización del Tratado del Atlántico Norte o el plan Marshall, la mayoría de los reclutas son refugiados políticos de los países que están detrás de la Cortina de Hierro.

Impondrán aranceles a la lana importada a EE. UU.

WASHINGTON, 11.— (UP.)— El senador demócrata Joseph Omahoney pidió que "se impongan inmediatamente" aranceles compensatorios a la lana de primera calidad (wcol tops) que se está importando sobre las bases de dumping, de Argentina y Uruguay.

Omahoney y varios otros miembros del Congreso han estado celebrando una serie de reuniones con los representantes de los productores de lana y fabricantes de tejidos.

Omahoney es presidente de la Comisión Económica Mixta Parlamentaria. El senador declaró que los representantes de la industria de la lana manifestaron que la situación, que calificaron de peligrosa, en cuanto al precio de la lana, se debía "en gran parte a las recientes importaciones de Argentina bajo un sistema de preferencias de cambio extraordinaria que equivale a un subsidio de un 50 por ciento".

Omahoney también declaró que el Gobierno debe hacer préstamos, al noventa por ciento de paridad, como medida de ayuda temporal para la industria nacional y que "son urgentes medidas permanentes que impidan que continúe el dumping de lana argentina en este país".

El senador agregó que los representantes de la industria nacional de lana estaban "indignados" al revelarse que los "productores argentinos están vendiendo lana en este país a menos del costo de la lana en los productos semimanufacturados. Es eso posible debido a un tipo de cambio especial en cuanto al peso concedido por el Gobierno del Presidente Perón que es un 50 por ciento superior al tipo normal".

Amenazan con colocar bombas en aeropuertos de Newark y La Guardia

NEWARK, Nueva Jersey, 11.— (UP.)— Las autoridades del puerto de Nueva York dijeron recientemente que habían recibido cartas anónimas amenazando con la colocación de bombas en los aeropuertos de Newark y de La Guardia (Nueva York).

Un funcionario dijo que la amenaza contra el aeropuerto de Newark era "un tipo raro de carta", en la que se dice que una bomba incendiaria iba a ser colocada en el puerto-aéreo el primero de febrero.

El aeropuerto de La Guardia ha sido el blanco de varias amenazas de colocación de bombas desde el otoño pasado (octubre-noviembre). "Cada vez que se han recibido estas amenazas", dijo dicho funcionario, "se han revisado todos los compartimentos del puerto aéreo".

El mismo funcionario señaló que ha habido "olas de amenazas de colocación de bombas" en contra de edificios públicos, terminales ferroviarias y líneas de navegación transoceánicas en Nueva York recientemente, pero que nada se ha encontrado que indique que en realidad se haya colocado una bomba en esos lugares.

DIRIGENTE REPUBLICANO DETENIDO EN LOS EE. UU. FUE PUESTO EN LIBERTAD

NUEVA YORK, 11 (UP). —El Director de la Oficina Distrital del Servicio de Inmigración, Edward Saughtnessy, anunció que el ex Ministro de Relaciones Exteriores republicano español, Julio Alvarez del Vayo y su señora, serían puestos en libertad, a las 6.30 P. M.

Alvarez del Vayo y su esposa habían estado detenidos en Ellis Island, desde el viernes pasado.

Saughnessy manifestó que ambos serían puestos "en libertad, provisionalmente, sujetos al llamamiento" de los funcionarios de inmigración hasta que éstos terminen el estudio del caso.

Saughtnessy continuó negándose a revelar qué acusación se ha hecho contra Alvarez del Vayo y señora.

PRESIDENTE TRUMAN RENUEVA CAMPAÑA CONTRA LA INFLACION

WASHINGTON, 11 (U. P.)— El Presidente Truman renovó su batalla en favor de medidas de control económico más estrictas contra la inflación, pidiendo al Congreso que revoque tres enmiendas que en su opinión amenazan todo el sistema de regulación de precios de la nación.

Agregó que esas enmiendas favorecen a "ciertos grupos". En particular condenó la enmienda del senador Homer E. Capehart, que permite a los industriales elevar los precios para compensar el costo de producción.

La actual ley de controles termina el 30 de junio. El Presidente solicitó que la ley sea prorrogada sin enmiendas. El Primer Magistrado también pidió que se deje sin efecto la prohibición de la importación de queso y el restablecimiento de cuotas para la matanza de ganado, mayor regulación de créditos, una política "firme de control de salarios", y que se aumente el aporte del Gobierno a los préstamos para el aumento de la producción de materiales esenciales que escasean. El aumento solicitado es de 200 millones de dólares a 3.000 millones de dólares.

Comentan en España un ataque de Truman

WASHINGTON, 11.— (UP). — Diplomáticos declararon que España está convencida que el reciente ataque de Truman al Gobierno de Franco se debió a "política" y no permitirá que eso estorbe la propuesta transacción de bases por ayuda.

Dijeron esos diplomáticos que España considera la cuestión terminada y que no hará gestión adicional tras el memorándum de desagrado que la Embajada entregó al Departamento de Estado sin solicitar respuesta.

En ruedá de periodistas el jueves, preguntado sobre su opinión en cuanto a la admisión de España en la Organización del Atlántico, el Presidente Truman dijo que nunca tuvo mucha simpatía por el actual Gobierno español.

No aclararon si la "política" a que se refieren es nacional o internacional y se cree que pudiera ser de cualquiera de esos tipos.

Investigaciones en los bajos fondos de Chicago

CHICAGO, 11.— (UP).— El Gran Jurado Federal inició investigaciones del bajo mundo de Chicago y sus nexos con los políticos.

El Fiscal Federal Otto Kerner dijo que el Gran Jurado estudiará la evidencia en relación con el asesinato de Charles Gross, miembro interino del Comité del Partido Republicano.

La investigación es parte de la campaña contra el bajo mundo ordenada por el ex Secretario de Justicia, J. Howard McGrata en toda la nación.

El viernes, el Embajador norteamericano saliente en España, Stanton Griffis, emitió una declaración "aclaratoria", diciendo que la opinión del Presidente se basó en la "intolerable demora" en el cumplimiento de las promesas de implantar "la libertad de religión y expresión en España".

Al mismo tiempo, Griffis dijo que Truman reconocía la necesidad de obtener el uso de bases militares allí.

PARA ESTOS DIAS DE INTENSO CALOR

UN LIVIANO

PALM -- BEACH

Y FINA ROPA INTERIOR DE

CASA GARCIA

ALAMEDA esq. AVENIDA ESPAÑA

CAMISAS confeccionadas en buenas popelinas importadas, colores unidos, en plomo, azul y beige, medidas, 36 al 43, . $ 395.—

CAMISAS blancas de sport, media manga, medidas 36 al 44 . . . . . $ 205.—

CALZONCILLOS en tela apropiada para el verano, colores: crema y blanco, medidas; 72 a 110 cms. de cintura, a . . . . . $ 85.—

CORBATAS de pura seda, gran surtido de colores y fantasías novedosas, a . . . . . $ 52.—

SOQUETES de hilo, reforzados en la planta, colores: perla, blanco, beige y patito, a $ 32.—

CAMISETAS de sport, sin mangas, punto muy durable, marca "Chiteco", a $ 35.—

AGRADABLES ambos de PALM-BEACH, finamente confeccionados, con materiales muy livianos, corte de gran comodidad y soltura, colores claros, adaptables a los gustos más exigentes, . . $ 3.500.—

AMBOS de PALM-BEACH, para jóvenes, de talla 36 al 42, prolijamente confeccionados, con materiales de primera selección, colores juveniles . . . . . $ 1.580.—

CASA GARCIA

A CASA QUE VENDE MAS Y MAS BARATO EN CHILE

AL AMEDA esq AVENIDA ESPAÑA Representantes Casilla 3224

STORANDT PUBLICIDAD

VOLCK-VERANO

fruta sana

Mantenga sus naranjos y limoneros libres de: CONCHUELA NEGRA CONCHUELA MORADA -OTRAS CONCHUELAS - ARAÑITAS, pulverizando ACEITES

VOLCK

Consulte a la Sección Técnica-Agrícola, Casilla 9391, Santiago

VOLCK-VERANO

COPEC

QUINTERO, 11.— Con gran éxito se desarrolla la Semana Quinteriana en este balneario, la que terminará el domingo. Hay varias candidatas a Reina de este festival, sobresaliendo, entre las postulantes, la señorita Rosa Valdés Poblete, que aparece en el grabado.— (TAGLE, corresponsal).

Técnicos en betarraga visitaron Los Angeles

LOS ANGELES, 11.— Ayer se reunieron en la Intendencia de la provincia, presididos por el Intendente, doctor René Pertensen, cuatro técnicos de la Corfo, encabezados por el señor Ernesto Müller. Asistió también el Alcalde de la comuna, don Pablo Valdovino, representantes de la Sociedad Agrícola y diversas personalidades de la provincia. El objeto de esta reunión fué de concretar el ofrecimiento que se hiciera en orden de ubicar la fábrica de azúcar de beterraga en los alrededores de Los Angeles. Posteriormente se rrenos consultados para este hicieron diversas visitas a te- objeto.

La Municipalidad, en reunión extraordinaria, acordó dar toda clase de facilidades para que la Corfo ubique la fábrica elaboradora de productos y subproductos de la betarraga sacarina en terrenos municipales, sea por expropiación, venta o en otras condiciones, incluyendo la dotación de agua para uso industrial, que sería costeada por la Corporación.

Todas las sociedades agrícolas lecheras, lecheras y agricultores en general, han prestado al Intendente un amplio respaldo por las gestiones realizadas. Se continuará haciendo gestiones por estas mismas organizaciones con el objeto de obtener la compra de cinco hectáreas colindantes a los terrenos escogidos, con el objeto de cederlos a la Corfo para que en ellos construya la población de empleados y obreros que trabajarán en la planta elaboradora de la betarraga. Los técnicos regresaron en la tarde de hoy a Santiago con el objeto de someter a consideración del Consejo y Vicepresidencia de la Corfo, la proposición que llevan de las autoridades locales. Si los informes que presentarán son aprobados, se iniciará a breve plazo la construcción de la referida fábrica. — REYES, corresponsal.

TRAMO DEFINITIVO EN PUENTE CAUTIN

PADRE LAS CASAS. 11 — Es de suma urgencia que el Ministerio de Vías y Obras ordene a la brevedad la construcción del tramo de concreto del puente carretero sobre el río Cautín. Dicha obra dejaría expedito definitivamente el tráfico longitudinal por el puente. En la actualidad el problema está solucionado momentáneamente por la construcción rápida que se hizo con motivo de la inundación del río, el invierno pasado del puente colgante y del puente de temporada al poniente de éste.— (Corresponsal).

HARINA DE PESCADO A ESTADOS UNIDOS

ANTOFAGASTA. 11.— A bordo del vapor danés "Bella Dan" se envió a Estados Unidos un cargamento de 110 mil libras de harina de pescado.

Se trata de la primera partida de este producto enviada al país del norte. Fué elaborada y vendida por la Cía. Industrial Pesquera de Antofagasta.

El valor de las 110 mil libras de harina de pescado vendidas a los Estados Unidos es de 7.500 dólares.

En el mes de marzo, se enviará una nueva partida de 200.000 libras.

GRAVE ACCIDENTE EN QUINTERO.— Quin tero, 11.— A las 17.20 horas de hoy, en la playa de Quintero a Ventana, frente a la cancha de aterrizaje de la Aviación, se produjo un espectacular choque entre el micro F. I. 154, patente Puchuncaví, y una camioneta Station Wagon P. Y. 115, patente de Curacautín, quedando 10 heridos que son los siguientes: Juan Esteve Alvarado, chofer de la camioneta; Olga Barrios Allende y Aída Herrera Muñoz, ambas trasladadas en un avión "Catalina" a Quilpué, para su hospitalización; Juan Francisco Abarca, chofer de la micro; Olivia Herrera Lira, Myrna Silva Vásquez, Franklin Aguirre, Waldo Ardiles Gajardo, Alberto Urtubia Ladrón de Guevara y Adrián Urtubia Ladrón de Guevara. Los vehículos quedaron totalmente destruídos. Sus daños fueron avaluados en $ 125.000 para la camioneta, y $ 50.000 el micro. La foto muestra el estado en que quedó la camioneta.— (TAGLE, coresponsal).

99 AÑOS DE VIDA CELEBRA P. MONTT

PUERTO MONTT, 11.— Esta ciudad, fundada donde antes se encontraba un lugarcito llamado Melipulli (cuatro colinas) celebra mañana sus 99 años de progresista vida. Su primer Intendente don Vicente Pérez Rosales llevó a esa región hermosa pero de duro clima, los primeros colonos alemanes que llegaron al país.

Puerto Montt, capital de la provincia de Llanquihue, es el punto obligado de las líneas de navegación de la zona y terminal del ferrocarril longitudinal. Su Intendente señor Aurelio Andrade y su Alcalde, don Ramón Yurazeck, han sido factores importantes en su progreso.

—La Corbeta "Papudo", de la Armada Nacional, llevando a remolque la barcaza "Llanos", partió al norte con 47 alumnos de la Escuela de Grumetes.— (Schmauk, Corresponsal).

COMITE DEMOCRATICO PRO CANDIDATURA DE D. PEDRO E. ALFONSO

CARTAGENA, 11.— La asamblea democrática de Cartagena designó al comité que dirigirá los trabajos electorales de la candidatura presidencial de don Pedro Enrique Alfonso. Quedó integrada por el señor Gabriel Tobar García, presidente; señor Ismael García, secretario; señor Hernán Cartagena, jefe de propaganda y organización, y el señor Armando Tobar García, miembro ante el comando de los partidos aliados.

El comité acordó iniciar de inmediato sus labores con una jira por la comuna para organizar comités en cada localidad.— (El corresponsal).

20 LOCOMOTORAS VENDERIA ESPAÑA A NUESTRO PAIS

CONCEPCION, 11.— ... paso por esta ciudad ... Valdivia, en donde a... rá a los actos de ce... ción del cuarto c... nario de la fund... de esa ciudad, el Em... dor de España en C... señor José María D... nague, declaró a la p... que España tiene viv... terés en fomentar e... tercambio comercial ... Chile.

"España ha ofrecido ... jo el Embajador, ... mercio garantido a C... sin exigir de él un ... prendimiento de divis...

Añadió que Chile ... sita material ferrovia... que España ha presen... propuestas para esta ... gociación a cambio d... litre.

"Nuestro país, dijo ... de como pago un pr... to natural, sin que la... servas de dólares de C... sufran menoscabo. ... convenio estipula l... trega de veinte locom... ras en un plazo de ... ticuatro meses".

Dijo finalmente qu... Gobierno procura ... acercamiento cultural ... Chile, y que, para el... instituído becas y pr... especiales para estudi... chilenos. — El corres... sal.

APROBADO EMPRESTI... MUNICIPAL: PELARCO

PELARCO, 11.— La ... sión de Hacienda de ... mara aprobó el proyect... autoriza a la Municipa... de Pelarco para contrat... empréstito sobre la C... ción de Fomento, por ... ma de 700 mil pesos, ... de atender a la instala... explotación del servici... alumbrado. El emp... tendrá un interés de ... por ciento anual y una ... tización que extinga la ... da dentro del plazo de ... años. Con este mism... establece desde que se ... trate el empréstito, una ... tribución adicional de ... uno por mil sobre los ... de la comuna. Tuviero... pecial actuación en esta ... tión los diputados se... Santiago Urceley, Juan ... Dios Reyes Moya, Guill... Donoso Vergara, Hum... Correa Labra y a petición ... pecial de la Corporación ... licia, el diputado inform... de la Comisión de Haci... señor Lucio Concha Mol... (Salinas, corresponsal).

OBRAS DE ADELANTO EN COMUNA DE QUINTERO

QUINTERO, 11.— Un grupo de topógrafos de la Dirección de Obras Públicas está haciendo el levantamiento de planos para la pavimentación de las principales calles de Quintero, trabajos que serán iniciados a corto plazo. El señor Ministro de Obras Públicas, don Ernesto Merino Segura, comunicó hoy al Alcalde que ha sido firmado el decreto que autoriza la compra del terreno a los ferrocarriles para la construcción del edificio consistorial. Todos estos factores constituyen, a reducido plazo, una promesa de hermoseamiento y adelanto para este balneario.— (Tagle, corresponsal).

CANAL DE REGADIO EN NUEVA IMPERIAL

NUEVA IMPERIAL, 11.— A iniciativa del agricultor de esta zona, señor Bolívar Alarcón del Canto, y con participación del Gobernador de Nueva Imperial, señor Padilla Zapata, del ingeniero de hidráulica señor Raúl Cerda, y del inspector de Obras Públicas, señor Ramírez, se efectuó una exploración de las zonas de Cholchol, Repocura y Nueva Imperial, con el objeto de estudiar las posibilidades de construir un canal de regadío que saliendo del río Pocura, podría regar terrenos de rulo en una extensión de 20 mil hectáreas, llegándose a la conclusión que es muy factible el proyecto.

OTRAS NOTICIAS

Gracias a las gestiones realizadas por la Gobernación, se han recibido ya partidas de bencina, parafina, petróleo, etc., destinadas a abastecer esta región. Faltan aún partidas por llegar.

—Se ha recibido una comunicación telegráfica de la Secretaría de Gobierno, pidiendo la cooperación de las autoridades de la zona para las funcionarios encargados del Censo.

—En su última sesión, la Junta General de la Asamblea Radical acordó, entre otras cosas, coordinar los trabajos en favor de la candidatura presidencial de don Pedro Enrique Alfonso, tanto dentro de la asamblea como en los demás partidos aliados.

—La I. Municipalidad de Carahue ha enviado sus agradecimiento al Gobernador de Imperial por sus gestiones realizadas en Santiago a favor de diversas obras de interés publico de esa localidad.

—Existe gran satisfacción entre los vecinos por el aumento del turismo que se ha advertido en esta temporada.

—El Gobernador de Nueva Imperial ha recibido un telegrama del Director de Obras Públicas dando cuenta que pronto se pedirán propuestas para la construcción de camino entre Carahue y Puerto Saavedra, y entre Carahue y Nehuentué. — PADILLA, corresponsal.

ROTARIOS DE ARICA APLAUDEN CREACION DE LA PROVINCIA

ARICA, 11.— El Rotary Club de esta ciudad dirigió una conceptuosa comunicación a S. E. el Presidente de la República, exteriorizándole su reconocimiento y gratitud por su decisión de crear la provincia de Arica. Al mismo tiempo solicita del Excmo. señor Gabriel González su preocupación por el problema educacional de este Departamento, especialmente la creación de una escuela para menores desvalidos y desamparados, una escuela granja, para promover el interés por el fomento de la agricultura regional, que constituye una riqueza en potencia, una escuela ambulante, para llevar la instrucción primaria a lugares distantes de los centros urbanos que actualmente carecen de dicho beneficio y una escuela industrial, con especialidades de forja de herrería, carpintería, mecánica y construcción de pequeñas embarcaciones. (JORGE BRAVO, corresponsal).

PROPIEDAD DESTRUIDA POR INCENDIO: PARRAL

PARRAL, 11.— Un incendio de proporciones destruyó la propiedad del señor Manuel Soto, ubicada en Balmaceda esquina de San Martín. Los esfuerzos desplegados por las dos Compañías de Bomberos se vieron entorpecidos porque las cañerías de agua quedan cortadas a las diez de la noche. Sólo después de hora y media se consiguió agua, lo que permitió que el siniestro alcanzara proporciones.

Las pérdidas sufridas se calculan en $ 300.000. No hay seguros comprometidos. Se accidentaron los voluntarios señores Roque Fort y Leopoldo Hernández.
mino a

ACCIDENTE.— En el camino a Pelluhue se volcó el automóvil gobernado por el señor Carlos Bustos, quedando heridos de gravedad el conductor, su señora, un hijo y dos acompañantes. — VALLOS, corresponsal.

CREACION DE TENENCIA EN "LOS CIPRESES"

SAN CLEMENTE, ?.— Por disposición de la Dirección General de Carabineros de Chile, se ha creado en la planta Los Cipreses, la nueva Tenencia de Carabineros "Endesa", a cargo del teniente, Gustavo Smith Domínguez.

El teniente Smith prestaba sus servicios en la Tenencia de San Clemente, y en su lugar fué designado el teniente Hernán Isla Ríos. — SANHUEZA, corresponsal.

BLANCO 1161 **VALPARAISO** TELEFONO 4427

DESDE HOY SE ALZAN TARIFAS ASCENSORES

Ayer quedó cursado el decreto número 334 en la Municipalidad de Valparaíso, que dispuso lo siguiente: "Vistos el acuerdo número 752 (3/IV/19), adoptado por la Municipalidad en sesión del 4 del actual, y la facultad que me confiere el artículo 93, número 6 de la Ley de Organización y Atribución de las Municipalidades, decreto: Promúlgase el referido acuerdo que dice como sigue: 'Fijar la tarifa de los ascensores en 60 centavos por persona, tanto de subida como de bajada.— (Firmado): Leonidas Leyton, Alcalde.— Enrique Soto, Secretario".

Esta alza se pondrá en práctica desde hoy al publicarse este decreto en la "Gazeta de Navegación", diario oficial del Municipio porteño.

Movimiento de vapores

LLEGAN

—Hoy martes:
PAOLO TOSCANELLI, de Génova.
ORINOCO, de Gottemburgo y Amberes.
ALONDRA, de Punta Arenas.
LOSADA, de Liverpool e intermedios.
—El miércoles 13:
LOA, de Antofagasta, vía San Antonio.
SANTO DOMINGO, de Antofagasta.
SANTA BARBARA, de Nva. York.
—El jueves 14:
SIRANGER, de Los Angeles.
MAULLIN, de Iquique, vía San Antonio.
SANTA FLAVIA, de San Francisco.
SAMANCO, de Corral.
—El viernes 15:
APOLO, de Iquique, vía San Antonio.
SANTA OLIVIA, de Nueva York.
—El sábado 16:
LONTUE, de Iquique, vía San Antonio.
—El domingo 17:
GULF MERCHANT, de Nueva Orleans.
OGEKA, de puertos escandinavos.
—El lunes 18:
VILMA DAN, de Nueva York.
PILAR, de Antofagasta, vía San Antonio.
OLGA TORM, de puertos azucareros.
—El miércoles 20:
VALOGNES, de La Pallice.

SALEN

—Hoy martes:
ANTARTICO, para Tocopilla.
ACONCAGUA, para Talcahuano
REINA DEL PACIFICO, para San Antonio.
—El miércoles 13:
RIO VERDE, para Antofagasta.
TESSA DAN, para San Antonio.
—El jueves 14:
PAOLO TOSCANELLI, para Génova.
ORINOCO, para Gottemburgo y Amberes.
—El viernes 15:
ALONDRA, para Arica e intermedios.
LOSADA, para Liverpool y escalas.
LOA, para Antofagasta y escalas.
—El sábado 16:
SANTO DOMINGO, para Antofagasta.
SANTA BARBARA, para Nueva York.
—El domingo 17:
SIRANGER, para Los Angeles.
MAULLIN, para Iquique e intermedios.
—El lunes 18:
SANTA FLAVIA, para San Francisco.
SAMANCO, para Liverpool y escalas.
—El martes 19:
APOLO, para Iquique.
SANTA OLIVIA, para Nueva York
LONTUE, para Tocopilla y escalas.
OGEKA, para puertos escandinavos.

MILITAR BRITANICO LLEGO A VALPARAISO

El coronel del ejército británico señor Edward Humphrey Davidson, C. B. E. M. C., miembro de la familia del Conde de Clarendon, actual jefe de la Casa Civil de Su Majestad Isabel II, arribó ayer a Valparaíso, acompañado de su esposa, a bordo de la motonave "Reina del Pacífico".

Representantes de las autoridades porteñas y viñamarinas dieron la bienvenida al ilustre viajero, que permanecerá algunos días en Viña del Mar.

MEDIDAS PARA CONTROLAR LOS PRECIOS EN LOS BALNEARIOS

En plena actividad se encuentra el "estado mayor" que abatirá la especulación y el agio en los centros turísticos y balnearios y que terminará con los precios abusivos en restaurantes, hoteles, fuentes de soda y otros establecimientos.

Los propietarios de esos establecimientos, de acuerdo con las normas impartidas por el Comisario General de Subsistencias y Precios, deberán cumplir estrictamente las siguientes disposiciones:

Artículo 1.o— A partir desde esta fecha, restablécese la vigencia del decreto N.o 7,678, de 2 de septiembre de 1947, del Comisariato General de Subsistencias y Precios, que dispone que los bares, restaurantes, hoteles, hosterías, clubes sociales, fuentes de soda, pastelerías, dulcerías, salones de té o café, pensiones, cocinerías, quintas de recreo y balnearios, están obligados a otorgar al público un comprobante claro, preciso y en detalle, de los consumos superiores a veinte pesos.

Dicho comprobante deberá llevar membrete o timbre perfectamente legible, con el nombre del dueño del negocio y ubicación del mismo, a fin de que los consumidores puedan establecer los reclamos a que pueda haber lugar, ante Carabineros, oficinas de turismo municipales e inspectorías de cualquier Comisariato Local.

Artículo 2.o— En las distintas salas, aposentos, piezas, salones o lugares en que se encuentren mesas o mesones destinados a la atención del público en los negocios señalados en el artículo primero, se colocarán carteles perfectamente visibles y legibles con la siguiente leyenda: "Este establecimiento está obligado a otorgar un comprobante detallado a cada persona que realice un consumo superior a veinte pesos. Para los reclamos ante cualquiera autoridad deberá presentarse dicho comprobante".

Artículo 3.o— En las mismas dependencias señaladas en el artículo segundo, se colocarán listas de precios, cuyo contenido estará escrito en caracteres de una dimensión mínima de uno y medio centímetros, las que solamente serán válidas con la aprobación y visación del Ministerio de Economía y Comercio o funcionarios que actúen en su representación.

Además, sobre cada mesa destinada a la atención del público, habrá copias simples en papel o cartulina de formato variable de cuarto a oficio entero, reproduciendo fiel y totalmente el contenido de las listas oficialmente autorizadas.

Artículo 4.o— La presente resolución constituye, para todos sus efectos legales, una "orden" del Comisariato, regirá en todas las comunas del departamento de Valparaíso y su incumplimiento será sancionado con la clausura de los establecimientos infractores.

Artículo 5.o— La fiscalización de la presente orden le queda encomendada especialmente a Carabineros de Chile, inspectores municipales, inspectoras de la Asociación de Dueñas de Casa e inspectores del Comisariato.

NOTICIARIO PORTEÑO

LA COMPAÑIA ARGENTINA DE COMEDIAS DE PEDRO LOPEZ LAGAR debutó ayer en el Teatro Municipal de Viña del Mar presentando la obra del escritor Augusto Strinberg, intitulada "Padre". Numeroso público aplaudió con entusiasmo la presentación del elenco que encabeza el reputado actor de cine, radio y teatro.

SESION EXTRAORDINARIA CELEBRARA ESTA TARDE EL MUNICIPIO PORTEÑO para tratar diversos asuntos de interés comunal y modificar el acuerdo de 1.o de octubre de 1950, relativo a transferencia de terrenos de propiedad municipal a la Fundación de Viviendas de Emergencia, en el barrio Los Placeres, a fin de levantar una nueva población.

EXPOSICION DE ARTE INFANTIL FUE INAUGURADA AYER a las 19 horas en la Casa Delta, ubicada en calle Valparaíso 175, en Viña del Mar. En ese salón se exhiben trabajos de cerámica, alfarería y dibujos ejecutados por niños de 6 a 12 años.

EL VIGESIMOTERCER SALON LIBRE DE LOS ARTISTAS DE CHILE se realizará durante la segunda quincena de febrero y la primera de marzo en los salones del Círculo de la Prensa de Valparaíso. A las 19.30 horas de hoy se reunirá el grupo plástico de la ARTCH, para la elección del Comisario de ese torneo.

EL CONSEJO PROVINCIAL VALPARAISO DE LA CONFEDERACION de Empleados Particulares de Chile se reunirá a las 19.30 horas de hoy, en su sede social de calle Esmeralda 1034, para tratar diversos asuntos de carácter gremial y enfocar preferentemente diversas aspiraciones de los empleados particulares.

LA MUNICIPALIDAD DE VIÑA DEL MAR HA SIDO CITADA a sesión ordinaria para mañana miércoles, a fin de tratar materias de singular importancia para la ciudad-balneario. Entre éstas figura la nivelación de las tarifas de movilización colectiva con la comuna de Valparaíso.

539 PASAJEROS TRAJO EL TRANSATLANTICO "REINA DEL PACIFICO"

Quinientos treinta y nueve viajeros, de los cuales 161 venían en primera clase; 100 en segunda, y 278 en tercera, llegaron ayer a bordo del transatlántico "Reina del Pacífico", de la Compañía Inglesa de Vapores, que venía de Liverpool e intermedios. Esa nave fondeó a las 7.30 horas, atracando al sitio número tres de la Aduana.

Los viajeros y el público que oportunamente había obtenido autorización para subir a bordo, expresaron su airada protesta por el hecho de haberse colocado sólo una pasarela, lo que provocó serias molestias a los viajeros y a quienes concurrieron a darles la bienvenida.

NAVES DE SEIS PAISES LLEGAN AL PUERTO, HOY

Naves con banderas de seis países arribarán hoy a la bahía de Valparaíso, promoviendo un extraordinario movimiento en el recinto portuario.

Los barcos que largarán anclas a diferentes horas de hoy son los que siguen: "Tessa Dan", danés, que viene de Nueva Orleans; "Paolo Toscanelli", italiano, procedente de Génova; "Navemar", argentino, que viene de Brasil; "Orinoco", sueco, procedente de puertos europeos; "Alondra", chileno, que viene de Punta Arenas, y el "Losada", inglés, desde Liverpool.

Las autoridades portuarios y aduaneras han adoptado las medidas del caso para atender el extraordinario movimiento marítimo que se registrará hoy.

CRECIDA DEL RIO ACONCAGUA POR LOS DESHIELOS

Los deshielos de la Cordillera de los Andes provocaron un considerable aumento en el caudal del río Aconcagua, lo que afectó seriamente al servicio de agua potable de Valparaíso y Viña del Mar, cuyas poblaciones se abastecen de la planta ubicada en Concón.

Esta inusitada crecida del río Aconcagua hizo que éste arrastrara gran cantidad de barro y otros sedimentos que enturbiaron el agua y anularon el trabajo de los estanques decantadores de agua potable ubicados en Concón.

La Dirección de esa empresa comenzó de inmediato una limpieza general de las cañerías para normalizar el servicio y entregar en toda la red agua limpia.

Este mismo fenómeno provocó pequeñas inundaciones de los islotes existentes en la desembocadura del río Aconcagua en Concón, lo que hizo necesario rescatar en botes a numerosos paseantes que se encontraban en esos lugares. Felizmente no se registraron desgracias personales ni daños materiales.

Espectáculos de hoy

AVENIDA (5184).—Extorsión, Rindete amor mío y Camino de perdición.
COLON (2949).— Adorable gangster.
CONDELL (2027).— Sucedió en la Quinta Avenida y El galán audaz.
IMPERIO (4567).— Perfidia de mujer.
MAURI (4044).—Atrapada y agregados.
METRO (2111).— Canción pagana.
MUNICIPAL. (VIÑA — 81739).— Compañía de Pedro López Lagar.
OLIMPO (VIÑA — 81380).— Una nación en marcha.
ORIENTE (VIÑA — 85679).— Mi vida por la tuya, Los condenados no lloran y Una noche en la Opera.
PACIFICO (6057).— Hipócrita.
REAL (2640).— Frontera de los muertos y Diablos de la selva.
RIALTO (VIÑA — 81906).— Su último recurso y Contra el imperio del crimen.
REX (VIÑA — 85050).— Kim de la India.
RIVOLI (2268).— Cartas venenosas y Hoy eres reina.
VALPARAISO (5522).— Ultimátum.
VELARDE (4654).— Hipócrita.
VELARDE. (QUILPUE — 342).— Canas al aire.
VICTORIA (3778).— Cazador casado.

NOTA.— Los números entre paréntesis corresponden al teléfono de cada sala.

DOS PERSONAS SE AHOGARON

El obrero albañil señor Juan Letelier Mellado, de 39 años de edad, sufrió un ataque al corazón mientras nadaba en el río Aconcagua cerca de Concón, falleciendo inmediatamente por asfixia, pues no fué posible prestarle ayuda debido a que se encontraba en un sitio distante de la ribera.

Este accidente se registró a las 15.10 horas, y exactamente tres horas después, ocurrió un hecho similar en Laguna Verde, falleciendo ahogado el empleado don Eduardo Espinoza Muñoz, de 30 años, domiciliado en calle Puma N.o 329, de Santiago. Este último se bañaba en las cercanías de la playa y al parecer sufrió un calambre que lo hizo desaparecer de la superficie.

Estas víctimas fueron rescatadas y enviadas a la Morgue.

ENTRE TORPEDERAS Y CASA DE BOTES, 1.o FLORINDO LILLO

La travesía acuática entre el balneario Las Torpederas y la Casa de Botes, corrida ayer en Valparaíso, fué ganada por Florindo Lillo, del Neptuno, con 1 hora 23 minutos 18 segundos. Segundo se clasificó Eduardo Díaz (Los Pingüinos) con 1.25.35; 3.o, Alfredo Luco (Atlético Italiano), con 1.28.13; 4.o Armando Figueroa (Neptuno) con 1.31.45; 5.o, Armando Soto (Green Cross de Santiago) con 1.31.50.

POR DECRETO SE CREA ESCUELA CENTRALIZADA

CURACAUTIN, 10.— Ha sido dictado el decreto mediante el cual se crea en nuestra ciudad, una Escuela Centralizada, que funcionará en el Grupo Escolar. Comprenderá desde el kindergarten hasta un curso de 3.er año de Humanidades, lo que facilitará la educación de gran número de alumnos, a quienes sus padres no les era posible enviar a otros centros de más importancia educacional. (ARANEDA, Corresponsal).

SE BUSCA PARADERO DE MARTA ZAVALA

MONTE AGUILA, 10.— Los familiares de la señorita Marta Zavala Núñez, que se encuentra desde hace algún tiempo en Santiago, desean saber su paradero. El último domicilio conocido de ella es de Bombero Núñez 243. Se ruega a la persona que pueda proporcionar algún dato, hacerlo saber al corresponsal de este diario. (BETANCOURT, Corresponsal).

NOTICIAS DE CAÑETE

CAÑETE, 10.— El 23 y 24 del presente, se realizará el festival aéreo, organizado por el Club Aéreo de Cañete, contando con la participación de la FACH y algunos clubes aéreos del país, para reunir fondos para cancelar los gastos del arreglo de la cancha de aterrizaje.

—Esta semana termina el alegre Carnaval Estudiantil, organizado por el Centro de Estudiantes, con una gran velada bufa, en el teatro de Cañete.

—Parte matrimonial: Carlos González Candia y Delia P. de González, participan a usted el matrimonio de su hija Alicia Virginia, con el señor Mario Cabrera Aguirre, y le invitan a la ceremonia religiosa que se efectuará en la Iglesia Parroquial de Cañete el 16 del presente.

—Una plaga de vendedores ambulantes; ha invadido esta ciudad; sin disponer de permisos municipales y reglas higiénicas para vender sus verduras y frutas que venden a elevados precios. (El Corresponsal).

NUEVO CONCURSO EN ESCUELA NAVAL

La Dirección de la Escuela Naval hizo el anuncio que llamará a nuevo concurso para veinte vacantes para estudiantes en dicho plantel, las que han sido aumentadas del número habitual.

Las vacantes en referencia corresponden a Defensa de Costa y Marina Mercante.

Las veinte vacantes en referencia corresponden a becas proporcionadas por la Escuela, las que incluyen, además de la instrucción, vestuario y alimentación.

AUDAX ITALIANO JUEGA EN LANCO

LANCO, 11.— Haña... realizará el encuentro ... Estadio Municipal, entr... Audax Italiano y el De... vo Juventud de esta ciud...

OBRAS DE AGUA P... BLE.— Se encuentran t... mente terminadas las ... de agua potable y han ... ejecutadas en forma efi... te según la comprob... hecha por el Inspector ... nico Zonal del Departam... de Hidráulica señor Juli... ra Cruz. Una vez que ... servicios de agua potabl... hagan cargo de la obr... procederá a la explot... de los servicios.—(P... corresponsal).

DEFUNCION

Tenemos el sentimien... to de comunicar el ... sible fallecimiento ... nuestra querida ma... abuelita, señora ... MARIA CULAN vda. ... JUILLET ...

Sus funerales se efectuarán ... en el Cementerio General, par... do el cortejo de Avda. Apoq... N.o 26, a las 10.30 horas. ... Francisco R. Juillet e hij...

DEFUNCION

Ha fallecido repentinamente, nuestra ... hija, hermana y tí... ña

MARINA FILOMENA ... CUBILLOS MIRA... (Q. E. P. D.)

Sus restos serán velados e... capilla del Cementerio Cat... Sus funerales, se efectuarán ... martes, a las 11.30 horas, pa... do el cortejo desde la capil... dicho Cementerio. La fami...

DEFUNCION

Ha dejado de ex... nuestro querido hijo ... poso, padre y her...

ALEJANDRO MORALES

Sus restos serán ve... tados en el Cementerio Católico ... partiendo los restos desde su ... sa habitación, Carmen 548, a ... 10 horas. La famil...

DEFUNCION

Ha dejado de exi... nuestra querida e ... dable esposa, madre, ... gra y abuelita, señora ... MARIA MUÑOZ GARRI... de FREDES (Q. E. P. D.)

Sus restos serán sepultados ... el Cementerio General, hoy, a ... 16.30 horas, partiendo el co... de la Parroquia de San ... (Ejército esquina de Gorb...) donde se oficiará una misa ... el eterno descanso de su alma, ... las 9 horas.

Leandro Fredes Pérez y fami...

DEFUNCION

Ha fallecido la señora ... F. JAVIERA OLIVA ... de VILLABLANCA

Sus funerales se efec... tuarán mañana miércoles ... partiendo el cortejo desde la Gra... titud Nacional, después de la ... misa que se oficiará a las 8.30 ho... ras, en dirección al Cementerio ... Católico.

Sus hijos, Lisandro, Néstor, Mi... guel y Jorge.

SE VENDE
BUENA PROPIEDAD

se vende, de 480 hectáreas, orillas Lago Lanalhue; buena casa habitación; dos pisos.
Terrenos aptos toda crianza. En producción: naranjos, limones, perales.
Precio: dos millones de pesos, al contado.
DIRIGIRSE:
Jermán Thiele — Cas. 626 — Contulmo

"ITALIA"
"P. TOSCANELLI" — 17 de febrero
"A. VESPUCCI" — 8 de marzo
SALDRA DE VALPARAISO PARA EUROPA con escala en: Antofagasta, Iquique, Arica, Callao, Guayaquil (Puná), Manta, Buenaventura, Cristóbal, Curacao, La Guaira, Barcelona y Génova.
VALPARAISO: Av. Errázuriz 401 — Italmar — SANTIAGO: Huérfanos 1247

POSTERGACION DE SALIDA
la m|n "P. TOSCANELLI"
Saldrá de VALPARAISO el 20 de Febrero
"ITALMAR"
S. A. DE EMPRESAS MARITIMAS

Forlivesi
COMPAÑIA 1037
SAN ANTONIO 453
MENENDEZ Y ROSTAND

Moreno intenta hoy el record de flotabilidad

A las 6 horas de hoy se lanzará a la piscina de Los Leones Julio Moreno Toledano, periodista deportivo, nadador internacional y entrenador y gerente de la "U", quien piensa superar la marca mundial anotada el domingo en Valdivia por el recordman de flotabilidad en el agua, Germán Muñoz Navarro, y que se mantuvo con brazos y piernas amarrados durante tres horas 45 minutos en el río Valdivia.

Julio Moreno, que lograra no hace mucho, flotar 2 horas y 45 minutos, piensa permanecer hoy, por lo menos 12 horas, y si las condiciones del tiempo se lo permiten, solamente saldrá de la piscina de Los Leones, ubicada en Invencible Armada, a medianoche.

Por su parte, Germán Muñoz, de 32 años de edad y 110 kilos de peso, que con toda facilidad logró la marca ya anotada, siendo alimentado nada más que con chocolate y coñac, ha declarado que puede flotar mucho más que esas 3 horas y 45 minutos.

ALBERTO REYES

Batió el record de caminata hacia atrás

ROMA, 11. (UP)— El estudiante italiano Franco Lelli, afirma tener el record mundial de velocidad de la caminata hacia atrás. Anduvo retrocediendo 12 millas en 2 horas y 40 minutos.

Lelli redujo en una hora el antiguo record marcado por Carlo Macey, de Inglaterra.

INSINUAN PELEA DE REYES CON EL INVICTO BRUNO

BUENOS AIRES, 11. UP)— Los críticos deportivos elogian al púgil chileno Alberto Reyes, quien en su estreno en los rings argentinos logró una excelente victoria por konuck-out al sexto round sobre el argentino Carlos Romero Luque.

El conocido comentarista Billy Kerosene, en el matutino "El Mundo", dice que Reyes sería un magnífico rival para el invicto argentino José Bruno (Cucuisa), pues si se considera que bien Bruno tiene algo más de pegada, el chileno que también está dotado de un fortísimo punch es más rápido que el argentino.

Billy Kerosene dice: "A mí se me ocurre sencillamente que será una gran batalla. Reyes tiene lo que tenían los chilenos de antes: su mismo espíritu batallador, su agresividad y vitalidad que le permiten repartir mil y un cachetazos sin siquiera cambiarle el ritmo de la respiración. Eso que hace unos cuantos años era proverbial en los púgiles transandinos, pero que había ido mermando con el paso de los años y de los ases de entonces. Y un peleador de esa sangre y esa garra representa un doble adversario para cualquiera, por más condiciones de que esté dotado".

El Defensor Vitacura hará jira a Mendoza

Mañana se dirigirá a Mendoza y San Juan el cuadro superior de fútbol del Deportivo Defensor Vitacura, que es campeón de la Asociación de Las Condes, durante tres años consecutivos. La delegación irá a cargo de los dirigentes, señores Carlos Silva y Rigoberto Campos e integrada por los jugadores Alfredo Pizarro Juan Navarro, Juan Heredia, Juan Pizarro, Juan Alvarez, Gustavo Rus, Bernardo Vizcaíno, Humberto Medina, Manuel Cabezas, Raúl Tolosa, Arturo San Martín, Carlos Calier, José Hernández, Raúl Alarcón, Ricardo Alarcón, Ramón Alarcón y Luis Rojas.

Chile sigue en el Torneo Americano de Ciclismo

SE ENTRETIENE ASI.— Mientras transcurre el tiempo, Julio Moreno Toledano se entretiene en el agua sacando "solitarios", leyendo o haciendo cualquiera cosa. Hoy, en la piscina Los Leones, intentará recuperar el record mundial que le arrebatara el domingo el valdiviano Germán Muñoz Navarro. Moreno nos declaró ayer que piensa permanecer en el agua unas doce horas para que termine toda discusión.

BREVES DEL DEPORTE

ELIGIO OTRA DIRECTIVA.— El Deportivo Textil Barrancas eligió el siguiente directorio para el presente año: presidente, señor Alamiro Olmos; vicepresidente, señor Alamiro Pérez; secretario, señor Guillermo Reyes; prosecretario, señorita Gladys Ortega; tesorero, señor Miguel Moreno; protesorera, señorita Genoveva Aravena; director técnico, señor José Canales, y directores, señores, Rigoberto Pérez y Rosalindo Oyarce.

CICLISMO DE COLO COLO.— Los ciclistas de Colo Colo actuaron en Paine, obteniéndose los siguientes resultados: 1.o, Humberto Guerrero; 2.o, Mario Fuentes; 3.o, Jorán, Domingo Olivares, y 4.o, Fernando Luna. Cuarta categoría: 1.o, Alcides Campillay; 2.o, Baltazar Bustamante, y 3.o, Juan Pinillos de Paine. Tercera división: 1.o Luis Bravo, de Paine; 2.o Sergio Rodríguez; 3.o Luis Gutiérrez, y 4.o José Peralta. El domingo próximo, los ciclistas colocolinos actuarán en la carrera a Cartagena.

AMISTOSOS — Aliro González venció con su primer elenco al San Alberto, en Marruecos, por la cuenta mínima; el segundo empató a 1, perdiendo con el tercero por 2 - 0. El primer cuadro del González formó con Duarte; Díaz y Haring; Aguirre, Aranda y Pardo; Troncoso, Olave, Riveros, Venegas y Donoso.

—Juventud Renjifo venció al Nueva de Monterrey por 1 a 0. El ganador formó así: Rojas; Vidal y Marcotti; Rodríguez, Valenzuela y Concha; Garrido, Pujol, Urbilla, Reinoso y Moya.

—El primer cuadro del Adriana Cousiño venció 1 a 0 al Olímpico Brasil; por 2 - 1 con su segundo equipo; por 4 - 1 con el tercero, empatando a 0 con el infantil. El elenco de honor del Cousiño formó como sigue: Espinoza, Pino y Moya; Gómez, Lobos y Cabrera; Contreras, Armijo, Espinoza, Berríos y Feli.

—Huracán ganó 1 - 0 al Santiago Independiente con el tercer equipo; 3 - 2 con el segundo, empatando con el elenco superior a 1.

CARRERA AL ARRAYAN.— El domingo próximo se efectuará la carrera y excursión que harán los ciclistas del Club Chacabuco al Arrayán. Inscripciones en Juan Dávila Baeza, San Francisco 668.

ACEPTA DESAFIOS.— El Deportivo Huracán para jugar los domingos en la tarde. Dispone de tres cuadros adultos, además de un primer infantil. Dirigirse a Cuarta Avenida 0388, paradero 14, de la Gran Avenida. Dispone de cancha.

DE DUELO.— Se encuentra el Deportivo Estrella, de Quinta Normal con motivo del fallecimiento del socio señor Jorge Ahumada. Sus funerales se efectuarán hoy a las 16 horas, desde calle Embajador Quintana 4891, Población Zelada.

JIRA A VENEZUELA Y GUATEMALA ESTA GESTIONANDO LA "U"

Se está gestionando una jira del cuadro superior de la "U" a Venezuela y Guatemala, para el mes de marzo próximo. Ya se han concretado las condiciones para actuar en Venezuela y sólo faltan detalles para arreglar las presentaciones en Guatemala.

De realizarse esta jira, la "U" buscaría los refuerzos indispensables.

EN EL GOLF DE TEXAS, TRIUNFO MIDDLECOFF

EL PASO (Texas), 11 (UP). —El doctor Cary Middlecoff, dentista de Memphis, ganó el Campeonato de Golf abierto de El Paso, con un total de 269, tres golpes menos que Al Besselink, de Chicago, quien ocupó el 2.o lugar.

ANOCHE SE SOLUCIONO EL IMPASSE Y HOY SE REPETIRA FINAL DE SCRATCH

Chile no se retira del Campeonato Americano de Ciclismo y la final de los 1.000 metros scratch, prueba que originó todas las dificultades, se repetirá en la mañana de hoy, con la actuación del uruguayo Luis Angel de los Santos y de los chilenos Mario y Hernán Massanés.

Hasta ayer a las 18 horas se mantenía a firme el retiro de la delegación chilena del torneo que se realiza en Montevideo. Ello se originó a raíz de una determinación del jurado de anular el puntaje de Mario Massanés, aludiendo una supuesta infracción que perjudicó al uruguayo De los Santos.

En vista de la gravedad de la situación, el presidente de la Federación Ciclista de Chile, señor Humberto Martínez, tomó contacto con el presidente de la Confederación Americana, Ingeniero Maglia, que se encuentra en Montevideo y le solicitó antecedentes acerca del "impasse". Maglia le señaló que se trataba de un arranque un tanto exagerado de patriotismo de los uruguayos, derivado del momentáneo calor de la lucha y que todo podría tener una solución posterior. Por lo tanto, le agregó, estimaba que era absurda la determinación de los chilenos de retirarse del certamen.

A su vez el señor Martínez le respondió que aun carecía de antecedentes oficiales de los dirigentes que están en Montevideo, pero que en todo caso la Federación Chilena respetaría cualquiera determinación que adoptara la Confederación Sudamericana, por ser el organismo más representativo.

El señor Maglia, casi en menos de dos minutos, hizo algunas breves consultas e informó de inmediato al presidente de la Federación Chilena que en homenaje a la amistad inalterable existente entre el deporte de su país y el nuestro, la final de la citada prueba se repetiría, realizándose hoy a primera hora.

En consecuencia, la anterior proclamación de campeón americano de scratch de Luis Angel de los Santos, que en la final hizo walk-over por ausencia de los chilenos, ha quedado nula. Este corredor deberá intervenir hoy en la misma prueba ante nuestros cracks los hermanos Mario y Hernán Massanés, a quienes se les asigna una chance de primer orden.

VALDEBENITO, EN PERSECUCION

MONTEVIDEO, 11 (UP).— César Rodríguez, de Perú; Atilio Francois y Julio Sobrera, de Uruguay, y Domingo Valdebenito, de Chile, acapararon las palmas en las pruebas de persecución individual, defraudando en cambio, el peruano Hernán Llerenas.

Los cuatro primeros se clasificaron semifinalistas, sobresaliendo Francois con mejor tiempo en la jornada con el guarismo de 5'34 para cubrir los 4.000 metros.

El chileno Valdebenito, estableciendo una acción firme llegó a las distancias finales aspirando al título continental aunque tendrá un difícil adversario en Francois.

Mañana se realizará la tercera jornada de las finales de persecución individual y la prueba australiana de 50 vueltas.

PARTIRAN AL SUR.— El team juvenil de fútbol de la Universidad de Chile, que es campeón de la Sección Cadetes, actuará en varias ciudades del sur del país. En el grabado aparecen sus integrantes, que son de izquierda a derecha, los siguientes: de pie, Leal Soto, Prado (capitán), Gil, Pavez, Hugo Tassara (entrenador) y Avila. Agachados: Farfán, García, Bazaes, Casenave, Orpinas, Chamorro y Arroyo.

EL AUDAX Y SU EQUIPO 1952

Audax Italiano, ha renovado contrato con todos los jugadores de su equipo de honor y con el entrenador Ladislao Pakosdy, de tal modo que contará en 1952, con la misma plana titular que lograra el vicecampeonato profesional de 1951. Los únicos que aún tienen diferencias mínimas son Carlos Tello y Ramiro Cortez, quienes entre hoy y mañana arreglarán su situación en definitiva, después de haber mostrado vivo interés en continuar en Audax.

VA AL SUR EQUIPO JUVENIL DE LA "U"

El equipo juvenil de fútbol de la Universidad de Chile, campeón de fútbol de 1951, iniciará una jira por el sur del país, que culminará en Concepción, en donde participará en un torneo cuadrangular que organiza el Lord Cochrane. La delegación estará integrada por las siguientes personas: Entrenador, señor Hugo Tassara; jugadores: Sigfrido Leal, Soto, Jaime Gil, Hugo Prado (capitán), Antezana, García, Farfán, Avila, Bazaes, Arroyo, Orpinas, Casenave y Chamorro. Como entrenador se desempañará el señor Hugo Tassara.

SANTIAGO NATIONAL JUEGA CON ALIANZA

La División de Honor Amateur fijó los partidos de la 4.a fecha complementaria de la segunda rueda oficial a jugarse el domingo próximo. El calendario consulta los siguientes partidos:

EN SAN BERNARDO: 17.30 horas, Maestranza Central con Instituto O'Higgins de Rancagua. Arbitro, señor Francisco Mirabet. Director de turno, señor Juan Sobarzo.

EN SANTIAGO: 17.30 horas, Alianza con Santiago National, en cancha Ferroviario N.o 2. Arbitro, señor Raúl Tessada; director de turno, señor Raúl Bustos.

EN LOS ANDES: 17.30 horas, Transandino con Walter Müller; árbitro, señor Carlos Robles; director de turno, señor Carlos Alvarez.

EN BUIN: 17.30 horas, Lautaro con Yarur. Arbitro, señor E. Flores. Director de turno, delegado del Club Luis Matte.

REGRESO INVICTO SANTIAGO MORNING

Después de una notable campaña regresó ayer a esta capital el cuadro del Santiago Morning, que libró ocho partidos en canchas del Norte Chico, sin perder ninguno. El equipo bohemio consiguió triunfos por amplio margen durante su jira, exhibiendo además su técnico juego que agradó al público de la zona norte. Los resultados de los ocho encuentros fueron los siguientes:

Venció a la selección de Illapel por 9-2; a Salamanca por 6-0; a Los Mantos por 3-1; a Ovalle por 6-3; a Coquimbo por 3-1; a La Serena por 4-1; a Copiapó por 4-2, empatando a 1 con el seleccionado de Vallenar. Marcó 36 goles con 11 en contra. Fué scorer el centro delantero Mario Muñoz que señaló 20 goles en los ocho partidos.

Vencido en Viña, team de waterpolo de la "U"

En la piscina de la Población Vergara se efectuó un encuentro de waterpolo entre la Universidad de Chile y el Deportivo Viña del Mar. El triunfo correspondió al cuadro local por la cuenta de 5 a 3.

El equipo universitario estuvo integrado en su base por elementos novicios.

CASA Morgan
TELEFONO 60901

Jowet	1951
Oldsmobile	1951
Ford	1951
Chevrolet	1951
Opel	1951
Vanguard	1949
Minor	1950
Nash	1947
Topolino	1947
Citroen	1947
Vauxhall	1947
Buick	1947
Nash	1942
Studebaker	1941
Buick	1940
Ford	1940

102-Nataniel-102 esquina ALONSO OVALLE

Llévela a su hogar
$36 LA DOCENA
para beberla pura o mezclada con su licor favorito.

AGUA Andina
EFERVESCENCIA CONSTANTE
Embotelladores Autorizados Coca-Cola

¡NUEVA CREMA DE AFEITAR!
con un ingrediente especial que ayuda a conservar el aspecto sano y juvenil del rostro
Una substancia maravillosa—elogiada por los médicos—refresca y suaviza el rostro al afeitarse

HE AQUÍ UN MARAVILLOSO DESCUBRIMIENTO en cremas de afeitar que le permite, mucho mejor que antes, afeitadas a ras de piel, nítidas y sin irritación.

MARAVILLOSO INGREDIENTE
Es una fórmula nueva en cremas de afeitar que tiene por base una asombrosa substancia llamada Extracto de Lanolina. El Extracto de Lanolina es *25 veces más concentrado* que la Lanolina que los médicos recetan usualmente para la piel. Refresca la piel a la vez que usted se afeita . . . y ayuda a conservar el aspecto sano y juvenil del rostro.

¡ELOGIADA POR LOS MÉDICOS!
Jamás crema de afeitar alguna fue tan aclamada por la profesión médica. 251 especialistas de la piel que han probado la nueva Williams alaban el que se haya agregado Extracto de Lanolina. Ahora—cada vez que usted se afeita con la nueva Crema Williams disfruta de esta substancia maravillosa. Y, cuanto más use Williams, más se convencerá de lo benéfica que es para la piel.

¡USE WILLIAMS!
Si *usted* desea afeitadas nítidas, a ras de piel, que ayudan a conservar el aspecto sano y juvenil del rostro, use la nueva Crema de Afeitar Williams. Es *la única crema de afeitar que contiene Extracto de Lanolina.*

RADIOS DE AUTOMOVIL
DIFERENTES MODELOS
VENDO
ALAMEDA 230

Farmacia Huérfanos
HUERFANOS 840
LA MAS GRANDE, LA MAS SURTIDA
Y MEJOR ATENDIDA DEL PAIS

AL CUERPO MEDICO

PENICILINA G. Sódica Cristalina, Laboratorio Pfizer, frasco de 200.000 unidades, precio, $ 12, rebajado a ..	$ 11.40
PENICILINA G. Sódica Cristalina, Laboratorio Pfizer, frasco de 500.000 unidades, precio, $ 24, rebajado a	22.80
PENICILINA G. Procaína Cristalizada, para inyección Acuosa, Laboratorio Pfizer, frasco de 300.000 unidades, precio, $ 27, rebajado a	25.80
PENICILINA G. Procaína Cristalina, para inyección Acuosa, Laboratorio Pfizer, frasco, $ 115, rebajado	109.20
SULFATO de Dihidroestreptomicina, Laboratorio Pfizer, frasco, $ 40, rebajado a	38.—
COMBIOTICO Pfizer, combinación de Penicilina y Estreptomicina, Laboratorio Pfizer, frasco, $ 90, rebajado a	84.60
TERRAMICINA, Cápsulas de 50 mg., Laboratorio Pfizer, frasco, $ 155, rebajado a	147.20
TERRAMICINA, Cápsulas de 100 mg., Laboratorio Pfizer, frasco, $ 285, rebajado a	270.80
TERRAMICINA, Cápsulas de 250 mg., Laboratorio Pfizer, frasco, $ 398, rebajado a	378.20
ELIXIR de Terramicina, Laboratorio Pfizer, frasco, $ 280, rebajado a	266.—
AUREOMICINA, Laboratorio Lederle cápsulas de 50 mg., frasco, $ 155, rebajado a	147.20
CLORANFENICOL, Lepetit, Supositorios Lactantes, 0,125 de 10 unidades, precio, $ 160, rebajado a	152.—
CLORANFENICOL Lepetit, supositorios normales, 0,250, de 10 unidades, precio, $ 225, rebajado a	242.40
CLORANFENICOL Lepetit, comprimidos 0,250, de 12 unidades, precio, $ 265, rebajado a	251.80
CLORANFENICOL Lepetit, cápsulas de 0,250, de 12 unidades, precio $ 275, rebajado a	261.40
CLORANFENICOL Lepetit, pomada Oftálmica, tubo de 5 gramos, al 5 por ciento, precio, $ 40, rebajado a	38.—

TRAIGANOS LA RECETA QUE LE HA DADO SU MEDICO, Y CON SEGURIDAD NUESTROS PRECIOS LE AHORRARAN GASTOS EN EXCESO

POR AHORA NO SE ATIENDEN PEDIDOS CONTRA REEMBOLSO

FARMACIA HUERFANOS
HUERFANOS 840

EN EL CAMPAMENTO BASE.— Los andinistas que vencieron el Tupungato, se hallan descansando en el campamento base, acompañados del secretario del Club, señor Juan Rondón Olivier, en primer término.

PUGILES TRANVIARIOS ACTUARON EN P. MONTT

Púgiles del Tranviarios B. C. han cumplido dos buenas actuaciones en cuadriláteros de Puerto Montt, donde enfrentaron a los mejores valores de esa localidad.

Los peso mosca tranviarios José Palma y Fredy Muñoz, empataron con Hernán Cárdenas y Manuel Fuentes, mientras que José Palma, de la misma categoría, venció por puntos a Arcadio Gómez; Carlos Tejo venció por K. O. al 2.o round a Amador Almonacid, en la primera presentación, y posteriormente lo doblegó por puntos; Mario Sánchez derrotó por puntos a Alberto Salas. Las únicas derrotas sufridas por los santiaguinos fueron las de Mario Sánchez, vencido por puntos por el sureño Manuel Fuentes, y las de Ulises Moya y Roberto Lobos que perdieron en la misma forma ante Anselmo Calbeague y Jorge Huineo, en la segunda actuación, y después de haber repartido honores en el debut.

Después de estas presentaciones, dirigentes de Puerto Montt hacen activas gestiones con el objeto de que aficionados de las Asociaciones Ferroviarias y Universitaria, visiten cuadriláteros de esa localidad.

"DENTRO DE 5.000 AÑOS".— Una delegación de artistas, encargados de buscar el hombre y la mujer mejor formados de nuestros tiempos, escogieron a Charles Atlas y a Joan Blondell. Estatuas de estos dos prototipos de la belleza física — reducidas a 1/8 del tamaño normal— serán enterradas en la Cripta de la Civilización de la Universidad de Oglethorpe, para ser desenterradas dentro de 5.000 años. Joan Blondell es una estrella del cinema, y Charles Atlas, llamado "El Hombre más Perfectamente Desarrollado del Mundo", es un Maestro de Cultura Física.

VENTAS DE CASAS
A 10 AÑOS PLAZO

Comunicamos a los interesados y a los inscritos en nuestros registros, que quedan pocas casas disponibles para el TERCER SECTOR de nuestra Población "Presidente Alessandri".

FORMA DE PAGO: Un pequeño pie al contado, de acuerdo a su capacidad, y el saldo en cuotas desde

$ 1.500.- MENSUALES

ES INDISPENSABLE TENER DOS CARGAS LEGALES DE FAMILIA

Población: Av. Cinco de Abril, a metros de Av. B. O'Higgins

(Barrio PILA — Paradero Micros Nº 45)
Mayores datos: Alonso Ovalle 1471.
De 10 a 12.30 y 16 a 18:30 horas.

"HOGAR OBRERO S. A."

CAPITAL PAGADO: $ 10.000.000.—

Presidente: Daniel Sotta B.

Vicepresidente: Fernando Alessandri R.

Directores: Eugenio Browne V., Luis F. Letelier I., Jorge Pascal L., Ismael Pereira L., José M. Ríos A., Ramón Venegas C. y Ricardo Yrarrázaval R.

MAS DIFICIL QUE EL ACONCAGUA ES VENCER EL TUPUNGATO

TRES ANDINISTAS LO ESCALARON POR UNA NUEVA RUTA

Por una nueva ruta fué vencida la cumbre del monte Tupungato, que tiene una altura de 6,650 metros sobre el nivel del mar, aun cuando los andinistas alemanes que lo escalaron el año 43, establecieron que la cúspide tiene 6,800 metros. Cuatro jóvenes chilenos del Club NAYS, Carlos Alvarez Reyes, José Eleodoro Muñoz Cisternas, Eduardo Infante Vidal y Juan Rondón Olivier, fueron quienes lograron realizar esta proeza que ha sido vivamente comentada entre los aficionados al deporte blanco, ya que se considera una hazaña mayor que subir al Aconcagua debido a lo difícil que resulta su ascensión.

La fatigosa marcha la iniciaron a lomo de mula, logrando llegar al tercer día al campamento base en el lugar "Vega de los Flojos", a 3,700 metros. El buen tiempo cooperó a los esforzados andinistas en todo el trayecto, notándose un intenso frío; sin embargo, así continuaron viaje hacia la cumbre. Alvarez, Muñoz e Infante, quienes llegaron a los 5,600 metros, donde instalaron su campamento alto hasta esperar la madrugada para emprender la marcha hacia la cúspide. Durante el camino los tres jóvenes constatan con sorpresa que un enorme roquerío que semejaba una casa de piedra había sido barrida y sepultada por un enorme rodado que ha hecho variar el cauce del río Tupungato.

Una fuerte ventisca sorprendió a los esforzados andinistas, haciéndolos desviar de la ruta verdadera, procurando hacerle camino a las mulas; no obstante lo difícil y escabroso del terreno, los hizo desistir del intento al extremo de ver rodar una mula por una pendiente muy pronunciada, sin lamentar accidentes, consiguiendo instalar el campamento alto con un fortísimo viento y un frío intenso.

El día 20 de enero lograron trepar solamente hasta 6,400 metros y en vista de los riesgos que significaba continuar hacia la cumbre, optaron por bajar hasta el campamento base a fin de intentar nuevamente la ascensión después de aclimatarse y caminar doce horas consecutivas. Luego se descargó una copiosa lluvia. El día 23 intentaron nuevamente subir la cumbre y consiguen instalar el campamento alto a 5,700 metros por el lado chileno. La temperatura era de 12 grados bajo cero, por lo que debieron alimentarse con cocoa caliente. Ya repuestos, emprendieron la ascensión en caravana, Alvarez, Muñoz e Infante.

La marcha se hizo por una canaleta de granito rojo. Alvarez fué el primero en sentir la congelación a los pies, debiendo hacerle masajes. Lo mismo le sucedió a Infante, que debió quedarse atrás. Pero todos no fueron contrastes, pues luego divisaron una cumbre negra y más tarde consiguen vencer el monte ante la alegría de Alvarez y Muñoz, que se abrazan y vivan al club y a Chile. Allí dejaron una tarjeta con los nombres de los expedicionarios y un banderín del Nay llevado por Infante. Alvarez dejó una placa en memoria del arriero Segundo Prado, muerto trágicamente. En la libreta de cumbre dejaron estampados sus nombres y retiran el testimonio de la ascensión llevada a efecto por el Club Alemán de Excursiones, L. Kruhl, E. Meier y W. Forster. En la cumbre chica, a 250 metros de distancia, retiraron una cajita de aluminio con el testimonio de la ascensión de Musi Soini, Koni Brummer, de Montevideo y Dorly y Freddy Marmillod, de Buenos Aires.

Carlos Alvarez fué quien encontró en la canaleta un guante verde de cuero de gamuza, que se supone fué del malogrado andinista alemán Werner Wof, que falleció trágicamente en febrero del 43.

El regreso comenzó bajo un viento huracanado, divisando luego después a los valientes arrieros Guillermo Parado y Ricardo Oporto, que los esperaban, conjuntamente con el encargado del equipo, Juan Rondón, en Campo Penitentes, a una altura de 4,700 metros. Resultó significativo y emocionante el homenaje que Alvarez, Reyes y Muñoz Cisternas rindieron a los mártires andinistas Pablo Francke, desaparecido el año 43, y a Werner Wolf, fallecido el año 48. De noche llegaron al campamento base, cumpliendo la verdadera proeza del andinismo chileno.

SUBIR EL TUPUNGATO.— Tres de los andinistas del Club NAYS de esta capital que lograron llegar a la cúspide del Tupungato, difícil cumbre que presenta caminos más escabrosos que el Aconcagua. Aparecen en el grabado, don Aquiles Fernández Troncoso, presidente del NAYS; José Eleodoro Muñoz Cisternas, Juan Rondón Olivier y Carlos Alvarez Reyes. No figura Eduardo Infante Vidal que se halla enfermo, congelado de los pies.

MULA APUNADA.— En la falda del monte Tupungato, se apunó una mula de la expedición del NAYS, que aparece atendida por un arriero que acompañó a los jóvenes metropolitanos.

$ 175.000.— PARA PREMIOS EN EL CIRCUITO "QUILPUE - V. ALEMANA"

Para el Circuito Quilpué-Villa Alemana, que se realizará el domingo 2 de marzo, las Asociaciones de Volantes de Valparaíso y Viña del Mar cuentan con la suma de $ 175.000 para premios.

La prueba comprenderá dos series de clasificación de seis vueltas. Los que ocupen los diez primeros lugares en cada una de ellas, entrarán a la final sobre 12 vueltas. El circuito tiene una extensión de 20 kilómetros. El ganador absoluto recibirá $ 50.000 y $ 10.000 los ganadores de cada serie. El saldo de la cantidad antes señalada se distribuirá entre los que ocupen los lugares secundarios.

La Voz del Público

QUE SE DE CORTE DEFINITIVO AL ASUNTO DEL ASCENSO Y DESCENSO

¿En qué quedó el ascenso y descenso? Se nombró una comisión para que estudiara este asunto, integrada por los señores Lizana y Velasco, del Iberia y Universidad de Chile, respectivamente; sin embargo, esta comisión resultó inefectiva.

Considero que el ascenso es de suma necesidad, y conveniencia para nuestro fútbol, aun cuando haya mejorado este deporte. Ahora que estamos iniciando otro año, espero que los dirigentes se preocupen de este asunto, por lo menos que sean categóricos, si funcionará o no esta nueva división. Es lo menos que deben hacer, que no se queden mudos.

El fútbol amateur tiene a lo largo del país, clubes de primer orden, como por ejemplo los que alternan en la DIVHA. Transandino de Los Andes, es un elenco de prestigio, pues posee, además, cancha, un gran número de socios y una mejor directiva. Dirigentes de los clubes grandes de la capital, como Audax, Everton y Unión Española han elogiado al cuadro transandino, que ha enfrentado con buen éxito en la cancha de Los Andes.

Deseo que alguna vez le den corte final a este asunto del ascenso y descenso, o en en último caso, tendremos que esperar el 25 de diciembre para que Santa Claus nos traiga el regalito...

Adrián Herrera, Maipú 559, Los Andes.

NO ACEPTA QUE SE HOSTILICE AL JUGADOR MORALES, DE COLO COLO

"Me permito dar mi opinión sobre la actuación del jugador Morales de Colo Colo. Estimo que sin razón valedera se le trata de boicotear. Cuando aparece en la cancha, un grupo de elementos que se dicen socios del club albo, le gritan idioteces, palabras que no merece el jugador aludido. Morales es un hombre joven, y aunque no es maravilla, es un jugador discreto sin ser deficiente. Un elemento así necesita, en todo caso, de aliento para triunfar, pues está recién casado y aspira a formarse una situación, por lo menos en el deporte, de modo que no debe hostilizársele máxime cuando es colocolino ciento por ciento.

En el partido que ganó Colo Colo a Boca, el gran Meléndez perdió dos goles hechos; pero nadie dijo nada. Si hubiese sido Morales, al momento los hinchas habrían pedido su muerte. Pero bien sabe Morales que hay muchos colocolinos que tranquilamente esperamos verlo triunfar.— **Carlos Urzúa Stockes**, Maturana 818, Depto. 6, Santiago.— Socio 12266.

ESTUDIANTES ARREGLO CON OGANDO E INFANTE

BUENOS AIRES, 11 (UP). — El Club Estudiantes de la Plata desmintió la información de que sus cracks Ricardo Infante y Gabriel Ogando, hayan quedado libres de contratación.

El club afirma que Ogando se halla contratado hasta 1953, y que en lo que respecta a los demás jugadores, inclusive a Infante, el club, de acuerdo con las normas existentes, les ha telegrafiado que se les renovarán los contratos respectivos acordándoseles los aumentos previstos en los acuerdos suscritos entre la Asociación de Fútbol Argentino y los futbolistas argentinos.

ARGENTINA SE RETIRO DE LOS JUEGOS DE OSLO

OSLO, 11. (UP)— Argentina se retiró de la competencia de tobogán con dos hombres, después de haber tratado inútilmente de comprar un tobogán adecuado.

Se dijo que los miembros del equipo argentino hicieron gestiones, sin éxito, en todos los principales centros de invierno europeos.

Otros países se inscribieron para esas competencias que comenzarán el jueves como parte de los Juegos Olímpicos de Invierno.

VARISCO Y BAYAERT GANARON EN BOGOTA

BOGOTA, 11 (UP).— Ases extranjeros ganaron las pruebas de categoría superior en el velódromo Primero de Mayo. Los argentinos Julio Arrastia y Alberto García se clasificaron primero y segundo en la prueba australiana, ocupando la tercera colocación el francés José Bayaert.

El argentino Humberto Varisco ganó la prueba de velocidad, imponiéndose al campeón colombiano Rodolfo Umana.

El francés José Bayaert ganó la prueba de cincuenta vueltas con 5 embajajes, clasificándose segundo el argentino Alberto García y tercero el colombiano Forero.

MANUEL ARENAS GANO UNA PRUEBA CICLISTA

Manuel Arenas, del Club "Cic", ganó la prueba ciclista sobre 5 vueltas al Circuito Las Condes, que organizó el Club Veloz en homenaje al campeón panamericano Exequiel Ramírez. El segundo lugar lo ocupó Enrique Muñoz, del Green Cross, y tercero fué Angel Poblete, del Centenario. En esta carrera intervinieron elementos de primera, segunda y tercera categoría. Previamente actuaron los de cuarta, sobre tres vueltas, venciendo Rolando López, del Cóndor.

TRIUNFO EL QUINTETO DEL ISIDORA VALDIVIA

El quinteto del Isidora Valdivia venció por la cuenta de 31-26 al seleccionado de Puente Alto, en el partido principal del festival basquetbolístico efectuado en San Bernardo. Por el cuadro vencedor destacaron Blanca Carreño y Nelly Berríos. El sábado próximo actuará nuevamente el Isidora Valdivia en el Estadio San Carlos de San José 232, de San Bernardo, enfrentando al seleccionado nacional.

SALVADOR ARENAS

FUE OPERADO EL ZAGUERO ARENAS

Salvador Arenas, el batallador zaguero del cuadro de la Universidad de Chile, fué sometido a operación de apendicitis. El estado es satisfactorio y se estima que dentro de dos semanas ya podrá reiniciar sus entrenamientos.

DESEA JUGAR FUTBOL FUERA DE SANTIAGO

El "Manuel Maldonado F. C." desea concertar partidos amistosos de fútbol con equipos de localidades cercanas a la capital. Cuenta con tres cuadro adultos. Las entidades interesadas pueden dirigirse al señor Gaspar Uribe, calle Luis Matte N.o 31 (Bellavista).

CLUB RIO JACHAL ACEPTA DESAFIOS

El Club Juventud Río Jachal desea concertar encuentros para el domingo próximo. Posee cancha. Los interesados deberán dirigirse al fono 69020, y hablar con el señor Humberto Donaire.

EL VOLANTE TEAGUE TRIUNFO EN EE. UU.

DAYTONA BEACH (Florida), 11. (UP)— Marshall Teague, de Daytona Beach, Florida, ganó el campeonato nacional en carreras de automóviles de turismo, recorriendo un total de 150 millas en 1 hora 46 minutos y 19 segundos o sea un promedio de 84,65 millas por hora.

Teague también ganó el campeonato el año pasado.

En la carrera ganada hoy corrió en un modelo Hudson Hornet, de 1952.

TAPICERIA
de automóviles
JUAN VERGARA

Se hace toda clase de tapicería y fundas. Gran surtido nylon y petate. Ajuste de puertas. Cambio de cremalleras y correderas para vidrio. Cambio vidrios inastillables. Arreglos de chapas. Manillas con llaves. Pisos de goma, etc. Todo trabajo se entrega en el día.
DIEZ DE JULIO N.o 365 (Interior) — Teléfono 35320

VISERAS SPRINGFIELD
PARA AUTOMOVILES

El accesorio más elegante y de categoría, hecho de aluminio estampado con placas cromadas. Instalación fácil, sin hacer perforaciones en la carrocería. Con ellas siempre se viaja a la sombra, evitándose las molestias del sol.
DISTRIBUIDORES GENERALES:
Soc. Industrial Nieto Hnos. Ltda.
SANTA ROSA 2668 — SANTIAGO

LAPICERAS a BOLILLA

FERROCARRILES DEL ESTADO
DEPARTAMENTO DE MATERIALES Y ALMACENES

Venta de una prensa tamaño Mercurio, marca "Marinoni". Se llama a propuestas públicas para lo siguiente:

En la Imprenta de los FF. CC. del Estado (Borja N.o 84) está a la vista de los interesados, todos los días hábiles de 8 a 12 horas, una prensa tamaño Mercurio, marca "Marinoni" (alimentación automática), en perfectas condiciones de uso y equipada con sus repuestos.

Las propuestas para la enajenación de esta prensa se abrirán en el Departamento de Materiales y Almacenes (Estación Central), el 19 DE FEBRERO DE 1952, a las 16 horas en punto.

Bases, mayores datos y antecedentes pueden solicitarse en la Oficina de Ventas del Depto. de Materiales, todos los días hábiles de 15 a 18 horas, excepto los sábados, que se atenderá de 9 1/2 a 12 M. (Estación Central).

EL JEFE DEL DEPARTAMENTO

Radios SIN PIE
METALUX
MONJITAS 843
ENTREPISO

Gabardinas
Y
casimires

Gran realización de casimires finos OVEJA, tipo exportación. Precios más bajos que fábrica. Aproveche, compre antes de la nueva alza, donde
Marcelo Uranga
COMPAÑIA 1291
Oficina 214

RELOJERIA Y JOYERIA ITALIANA
ALAMEDA 982, FONO 80474
RELOJES SUIZOS
MODELOS EXCLUSIVOS
en relojes pulseras oro 18 Kts. Variado surtido en joyas finas. COMPOSTURAS GARANTIZADAS POR TECNICO SUIZO. FACILIDADES SIN RECARGO
SOLICITE UN CREDITO

BATERIAS
WILLARD
PREST-O-LITE
Y CHAMPION

NUEVA PARTIDA RECIEN LLEGADA DIRECTAMENTE DESDE ESTADOS UNIDOS.— GARANTIZADAS A LOS PRECIOS MAS BAJOS DE PLAZA
FACILIDADES
Se recibe su Batería en parte de pago
SERVICE GUARANTED AND ADJUSTMENT POLICY
DESCUENTOS A COMERCIANTES
RENE URIBE BATE
IMPORTADOR
SAN IGNACIO 37 FONO 61225

TANAX-4
De acción instantánea y duradera. A base de DDT, EXAGAM, SOVACIDE, Y THANITE. Elimina moscas, chinches, baratas, polillas, y todo parásito dañino.
Un insecticida COMPLETO. La mejor ayuda para su salud y tranquilidad.

BRASIL VIENE AL PANAMERICANO

La Confederación Brasileña de Deportes —CBD— en-viará próximamente a las autoridades del fútbol chileno un cable en el que manifiesta su definitivo propósito de participar en el Campeonato Panamericano, debutando el 6 de abril, con un adversario que aún no se ha determinado, por no estar confeccionado aún el fixture. La CBD pide, además, que se le indique los países participantes y las fechas aproximadas de cada uno de sus partidos, a fin de poner estos detalles en conocimiento de la Comisión Técnica respectiva. Con esta respuesta brasileña, puede decirse que el importante torneo es ya un hecho.

CARPENTIER EN BUENOS AIRES.— El popular campeón francés y europeo de box, George Carpentier, que brillara cuando se empinaba la gran figura de Jack Dempsey, con quien perdió por K. O. en el cuarto round, en un bullado match que se dijo fué el producto de una propaganda exagerada, se encuentra ahora en Buenos Aires, de paseo. A Guillermo Aparicio, corresponsal deportivo de LA NACION en Argentina, formuló interesantes declaraciones. En el grabado, estrecha la mano de Luis Angel Firpo, junto a Ismael Pace, del Luna Park, y periodistas.—

"DEMPSEY SUPERIOR A LOUIS", DICE CARPENTIER

BUENOS AIRES (ANDI).— Para concurrir al festival con que el Luna Park celebró su vigésimo aniversario, llegó a esta capital Georges Carpentier, el ex campeón, ídolo de los aficionados, que fuera aspirante al cetro de Jack Dempsey, con quien disputó un histórico combate perdiendo por K.O. en el cuarto round.

A poco de su llegada, el ex pugilista francés nos recibió con gran cordialidad, sometiéndose al reportaje de rigor.

—Aúnque mis peleas con Dempsey primero y Battling Siki después —dice— las considero las decisivas para mi abandono del boxeo, todavía peleé otras veces del 21 al 26. En 1921 fué con Dempsey, en 1922 con Siki y en 1924, Tunney necesitó 15 rounds para vencerme por K. O. La última subida al ring fué en 1927, en París, en una exhibición con Jack Walker. Tenía entonces 33 años.

Habla Carpentier de lo que vió durante su época de boxeador y luego, hasta la fecha, siguiendo de cerca el pugilismo mundial.

—No creo que Joe Louis haya sido mejor que Dempsey a pesar de que duró más años como campeón mundial. El viejo Jack, para mí, fué lo mejor. Y el público tiene que haberlo entendido así, pues las cuatro recaudaciones más asombrosas fueron hechas en peleas con aquél: la primera, que pasó del millón de dólares, fué la mía. Luego me superaron Dempsey-Tunney con 1.895.733 en Filadelfia, versus 2.168.660 en Chicago (la revancha). La de Firpo con Dempsey fué de 1.300.000 más o menos.

PELEADORES Y ESTILISTAS

—¿Y de la actualidad?, preguntamos.

—Hay ausencia de pesados buenos, pero en cambio existe una cosa insuperable: Ray Robinson. Ahora, además se va a otra cosa. El modernismo parece querer hombres peleadores, que peguen y peguen, que hagan sangre. Nosotros buscábamos estilistas que pegaran fuerte pero que hicieran esgrima de los puños. Yo, por lo menos, siempre hice eso o pretendí hacerlo, lo que no quita que tuviera una derecha que se consideró famosa porque donde golpeaba, demolía y dormía...

RAIDISTA SUREÑO. — Hugo Vargas Medina, ciclista de Talcahuano que está realizando un raid en homenaje a los clubes Naval y Gente de Mar de esa localidad, y que hace extensivo a toda la "hinchada" de ese puerto. Vargas salió de Talcahuano el jueves 7 a las 10.00 horas, pasando por Chillán, San Carlos, Miraflores, Parral, Linares, Talca, Panguilemu, Curicó, Angostura, y llegó a Santiago anteayer a las 21.30 horas. Pernoctó solamente en Miraflores y Curicó, por lo que su raid puede considerarse de sumo esfuerzo. Su interés era haber alcanzado a presenciar el match Colo-Colo y Boca Juniors, pero le fué imposible. A las 5.00 horas de hoy partirá a Viña del Mar donde pondrá fin a su recorrido.

Ejemplar labor de la Sección Cadetes

SUPERO SU LABOR EL AÑO PASADO

La Sección Cadetes desarrolló en 1951, una labor que superó con creces a las desarrolladas con anterioridad. Hubo este año una organización sencillamente perfecta, mucho entusiasmo y dedicación de los dirigentes y mucha calidad en los equipos de los diversos clubes. La Sección Cadetes puede decir que en 1951 llegó a su cima y sólo espera superar en 1952, esa trayectoria.

El Campeonato Oficial de la Sección Cadetes se inició el 29 de abril y terminó el 16 de diciembre, siendo su clasificación final, la siguiente:

DIVISION 3.a INFANTIL. — 1.o Magallanes, 2.o Audax Italiano, 3.o Universidad de Chile, 4.o Unión Española, 5.os Ferrobadminton y U. Católica, 7.os Colo Colo, Green Cross e Iberia y 10.o Santiago Morning.

DIVISION 2.a INFANTIL. — 1.o Santiago Morning, 2.o Unión Española, 3.o Universidad Católica, 4.os Iberia, 5.os Magallanes y Universidad de Chile, 7.o Ferrobadminton, 8.o Colo Colo, 9.o Green Cross y 10.o Audax Italiano.

DIVISION 1.a INFANTIL. — 1.o Ferrobadminton, 2.o Universidad de Chile, 3.o Universidad Católica, 4.o Colo Colo, Magallanes y U. Española, 7.o Santiago Morning, 8.o Iberia, 9.o Audax Italiano y 10.o Green Cross.

DIVISION JUVENIL.— 1.o Universidad de Chile, 2.o Unión Española, 3.o Universidad Católica, 4.o Iberia, 5.o Colo Colo, 6.o Ferrobadminton, 7.o Magallanes, 8.o Audax Italiano, 9.o Santiago Morning y 10.o Green Cross.

DIVISION ESPECIAL.— 1.o Unión Española, 2.o Universidad Católica, 3.o Universidad de Chile, 4.o Colo Colo y Ferrobadminton, 6.o Audax Italiano, 7.o Iberia, 8.o Magallanes, 9.o Green Cross y 10.o Santiago Morning.

CLASIFICACIONES.— Durante el año pasado se clasificaron y reclasificaron 1.234 jugadores en la Sección Cadetes, que se descompone en la siguiente forma:

CLUBES	3.a	2.a	1.a	Juv.	Total
AUDAX ITALIANO	32	30	32	34	128
COLO COLO	31	34	39	49	158
FERROBADMINTON	25	20	34	24	103
GREEN CROSS	17	24	41	51	133
IBERIA	21	25	29	29	104
MAGALLANES	24	25	50	50	149
SANTIAGO MORNING	23	29	37	43	132
UNIVERSIDAD CATOLICA	21	20	23	28	92
UNIVERSIDAD DE CHILE	22	26	29	35	112
UNION ESPAÑOLA	30	28	28	42	128
TOTALES	246	261	342	385	1.234

JUGADORES A LA SERIE PROFESIONAL.— Los jugadores que se señalan se formaron en la Sección Cadetes y pasaron en 1951, a los teams profesionales:

Audax Italiano: Juan Toro y Osvaldo Pesce.

Colo Colo: Charles Villarroel, René García, Rubén Peña y Julio Vial.

Ferrobadminton: Sergio Gotty, Carlos Huerta, Pedro Medina, Miguel Cruz, Juan Parra, y Jaime Barahona.

Green Cross: Osvaldo Méndez, Fernando Sandoval y Alfredo Arayena.

Iberia: Sergio Reyes y Rubén Logan.

Magallanes: Raúl Maturana, René Moya, Humberto Gálvez, Antonio Albornoz, Custodio Sepúlveda y José Soto.

Santiago Morning: Mario Suárez, Gilberto Muñoz, Pedro Farías, José Jofré y Manuel Castro.

Universidadd e Chile: Jaime Ramírez, Jorge Correal, Gregorio Núñez y Braulio Muso.

Universidad Católica: Enrique Prado, Gustavo Castillo, Horacio Cisternas, Fernando Jara, Claudio Molina y Sergio Sánchez.

Unión Española: Luis Guzmán, Luis Urrea, Luis Bravo, Alfredo Avilés, Carlos Romero y Claudio Río.

RAMPLA JUNIORS NO VA A BRUSELAS

BRUSELAS, 11. (UP)— Se anunció que el equipo de fútbol uruguayo Rampla Juniors, canceló el juego que tenía señalado en esta capital para el 13 de febrero. Portavoces del fútbol local manifestaron que Rampla Juniors hasta ahora no han explicado por qué tomó aquella decisión.

ARTURO POMAR A LA HABANA

LA HABANA, 10 (U. P.)— Se espera para esta noche la llegada procedente de Madrid, del famoso ajedrecista, Arturo Pomar ,quien participará en los festejos conmemorando el quincuagésimo aniversario de la instauración de la República de Cuba, que se iniciará el 24 del actual en el Palacio Presidencial.

Pomar adelantó el viaje con el objeto de cumplir con las invitaciones que se le han hecho en los centros regionales de La Habana e interior de la República.

También se espera para el día 16, la llegada del campeón de ajedrez de España, Román Torán.

MAGALLANES VENCIO A RIVADAVIA 3-2

El conjunto profesional del Magallanes se presentó en Comodoro Rivadavia (Argentina) y venció al seleccionado de esa ciudad por la cuenta de 3 a 2, cumpliendo una excelente actuación. Los tantos fueron anotados por Ibáñez (2) y Vidal. Ibáñez hasta el momento es el scorer de la jira.

Pasado mañana, la delegación albiceleste llegará a San Carlos de Bariloche, donde es probable que realice un partido. En caso contrario, seguirá de inmediato viaje al norte para actuar el sábado en Osorno.

BASQUETBOL: TORNEO DEL DAVILA BAEZA

El campeonato de básquetbol masculino y femenino, organizado por el Deportivo Dávila Baeza, promete alcanzar un señalado éxito. Para el viernes, a las 21.30 horas, se ha fijado el sorteo en su secretaría de calle San Francisco 668.

El torneo masculino será para clubes no afiliados, y el femenino para instituciones inscritas. El torneo empezará el martes 19, en la cancha de la "U", Arturo Prat al llegar a Alameda. También se jugará en la cancha de la Escuela Uruguay y en la cancha de calle Toro Mazzotte 148.

BOCA JUNIORS ACTUA ESTA NOCHE EN VIÑA FRENTE AL EVERTON

El equipo de Boca Juniors se presentará esta noche en el Estadio El Tranque de Viña del Mar, enfrentando a Everton, que no hace mucho empató con Millonarios, de Bogotá.

Los cuadros deberán formar así:

BOCA JUNIORS: Diano; Colman y Otero; Soza, Acosta y Pescia; González, Montaño, Borelli, Benítez y Busico.

EVERTON: Espinoza; Rodríguez y Torres; Barraza, Biondi y Arenas; Alvarez, Casales, Meléndez, Louridо y Astorga.

La delegación de Boca Juniors partió ayer a Viña en el expreso de las 18 horas. El jueves sostendrá un nuevo match en ese balneario, frente al Wanderers.

ESTA NOCHE ES LA 6.a FECHA DEL TORNEO DE BOX DE LOS BARRIOS

Otra etapa del Campeonato de Box de los Barrios se cumplirá esta noche en los dos rings del Estadio Chile, ex Teatro Politeama, con un programa oficial de 16 combates. En el programa de hoy, que corresponde a la sexta fecha, actuarán púgiles novicios de todos los barrios de la capital que se adiestran en los diferentes gimnasios de los distintos clubes afiliados a la Asociación Santiago, organizadora de esta competencia.

El programa completo, incluso con reservas, es el siguiente:

CATEGORIA MINIMO: Luis González (N. Gráficas) v. Jesús Flores (San Cristóbal); Ruperto Aracs (Club Hípico), v. Hernán Flores (Santa Elena); Héctor González (Fensa) v. Segundo Riquelme (San Eugenio); Juan Rodríguez (San Francisco) v. Fernando González (San Diego).

CATEGORIA MOSCA: Daniel Muñoz (Lo Franco) v. Carlos Arostegui (Recoleta); Alfredo San Martín (San Diego) v. Luis Silva (San Eugenio); Miguel Riquelme (San Francisco) v. Jorge Córdova (San Eugenio); Juan Herrera (Vivaceta Sur) v. Eduardo Espindola (Matadero).

CATEGORIA GALLO: René Ocamp po (Club Hípico) v. Eduardo Vargas (N. Gráficas); Hugo Barrios (San Pablo) v. Nelson Guzmán (Chacabuco); Eugenio Bustamante (Conchalí) v. Gabriel Hidalgo (S. Diego); Juan Arismendi (Matadero) v. Raúl Betancourt (Ñuñoa).

CATEGORIA PLUMA: Celestino López (Exposición) v. Sergio Rodríguez (N. Gráficas); Jorge Morales (Chacabuco) v. Carlos Sobarzo (Yarur); Juan Venegas (Yungay) v. Alberto Duarte (Fensa); Estanislao Orostegui (Recoleta) v. Fernando de la Fuente.

CATEGORIA LIVIANO: Juan Ramírez (Exposición) v. Enrique Cornejo (San Cristóbal); Osiel Barraza (Chacabuco) v. Sergio Miranda (San Francisco); Miguel Muñoz (Barrio Chino) v. Carlos Sánchez (San Eugenio); Luis Briones (Conchalí) v. Luis Díaz (San Diego).

FUTBOL EN CARACAS

CARACAS, 11. (UP)— El Sporting, de Barranquilla, tomó definitivamente la delantera en el torneo internacional de fútbol entre Brasil, Colombia y Venezuela por la Copa Ministerio de Defensa Nacional, al derrotar anoche al Loyola, de Venezuela, por dos goles contra uno. Los tres goles del encuentro fueron marcados en el primer tiempo.

D. Leopoldo Papagallo preside el "Crisopal"

Junto con designar a LA NACION como su diario oficial, el Club Crisopal ha designado su nuevo directorio, que está formado así: presidente, señor Leopoldo Papagallo; vice, señor Luis Valderrama; secretario, señor Fernando Rojas; prosecretario, señor Miguel Campusano; tesorero, señor Salvador Araya; protesorero, señor Heriberto González; directores, señores Santiago Maluenda, Antonio Denegri, Manuel Segovia, Juan Aguilera, O. Traslaviña, Eduardo Galán, L. Papagallo.

Rendich se entrena para actuar en marzo

Continuarán paralizadas por el momento las actividades pugilísticas profesionales, por lo menos mientras el campeón Alberto Reyes, permanezca fuera del país, y el campeón Manuel Castillo continúe lesionado de su mano izquierda. No obstante, sabemos que Carlos Rendich, se halla entrenando en el gimnasio de la Federación de Box, bajo la vigilancia del entrenador Jorge Ascui, a fin de prepararse para cumplir un compromiso el próximo mes de marzo.

POR 3-1 VENCIO TRANSANDINO, EN LOS ANDES, AL ISRAELITA MACCABI

LOS ANDES, 10 (Especial).—El cuadro del Transandino de esta ciudad aumentó dos puntos en la competencia de la División de Honor Amateur al vencer en forma inobjetable por la cuenta de 3-1 al Israelita Maccabi de la capital. Arbitró el match el señor J. Miranda y los elencos formaron de la siguiente manera:

TRANSANDINO: Milanés; Smith y Astorga; Calcedo, Varas y Lucero; Vergara, Herrera, Rodríguez, Allende y Porzio.

MACCABI: Kemann; Motles y Serey; Fuentes, Calderón y Jorquera; Pedreros, Ortega, Castro, Medina y Rojas.

Los goles fueron señalados por Herrera, a los 27 minutos; Rodríguez, a los 29; segundo tiempo, Pedreros, a los 28 y Porzio, a los 30.— LUIS GONZALEZ (Corresponsal).

Y SE CUMPLIO UNA VEZ MAS!..LAS ESTRELLAS ESTADOUNIDENSES DEL "CARNAVAL EN EL AGUA" ESTAN ENTRE NOSOTROS

Invitadas por la Empresa Chilena "Cóndor", rectora de grandes espectáculos internacionales en el Teatro Caupolicán, las "stars" del "Water-Show" más famoso de Norteamérica, ayer llegaron a Chile.

Y en automóviles convertibles, al estilo de las fiestas de gala de Hollywood, luciendo cada una de ellas la banda-insignia respectiva de su ciudad natal, atravesaron las avenidas principales de Santiago, llegando hasta sus alojamientos en el Hotel Carrera.

Precioso ramillete de muchachas rubias y trigueñas. Las esculturales campeonas de natación de la película Metro G. M. "Escuela de Sirenas", irradian simpatía, "glamour", magnetismo femenino.

¡Personalidades simpatiquísimas cien por ciento! Lindos exponentes de la moderna juventud estadounidense, sobresalientes, en el deporte, en el arte y en todo lo bello y femenino.

¡Huéspedes de la capital de Chile!

Hoy, a mediodía las recibe en el salón de honor de la I. Municipalidad de Santiago, nuestro distinguido Primer Alcalde, don Germán Domínguez.

Y mientras tanto, en el prestigioso y grande Teatro Caupolicán se aceleran los trabajos de instalación de las piscinas "platex", del espectacular "Carnaval en el Agua", Water-Show monumental y absolutamente nuevo. En Santiago, ha suscitado expectación y curiosidad, en gravitación a sus auténticos valores artísticos internacionales y su novedad absoluta, efectivamente nueva para el público del Gran Santiago.

Exalta nuestro orgullo nacional que una empresa de nuestro ambiente, vinculada a tantas iniciativas artísticas, como la Empresa Chilena Cóndor del Teatro Caupolicán, enfrente esta grande y plausible iniciativa de traer a Chile el Wter-Show Carnival del Madison S. G., de New York que, necesariamente enciende entusiasmo en la provincia de Santiago y toda la geografía nacional.

APARECIO

HIJO DE LADRON

Segunda edición de esta estupenda, magnífica novela de

Manuel Rojas

Una primera edición de varios millares de ejemplares agotada en tres meses; una verdadera explosión de júbilo por parte de la crítica; un entusiasmo desbordante del público lector; éstos son los antecedentes con que entregamos la segunda edición de "HIJO DE LADRON"

En papel pluma, $ 160

HISTORIA DE CHILE

Por FRANCISCO ANTONIO ENCINA

"Confieso que nunca leí nada tan fascinante de autor nacional como los veinte tomos de Encina... Es la suma de todos los historiadores, cronistas y cientistas de esta parte del mundo, desde la Conquista hasta 1891... Los tomos décimonono y vigésimo descuellan por la originalidad. Suele ser impresionante... En cada tomo de Encina hay oculto un Pérez Galdós de los "Episodios"..." Así la califica, recogiendo, de paso, la misma opinión de los millares de lectores, el gran novelista Joaquín Edwards Bello.

¡¡CIENTO SETENTA Y CUATRO MIL VOLUMENES PUBLICADOS!!

¡CUARENTA MIL VOLUMENES EN PRENSA PARA REPONER LOS AGOTADOS!

Numerosos lectores han comenzado en estos días, con motivo de la publicación del tomo XX y último, a leer esta obra magna. Usted puede iniciarse con Encina leyendo los tomos XIX y XX, que constituyen un capítulo cerrado de la Historia Nacional: el de Balmaceda.

Precio de cada tomo ... ... $ 265.—

OBRAS DE PEDRO PRADO

Lamentado nacionalmente como una gran pérdida de nuestras letras, Prado ocupará un sitio imperecedero en nuestra vida cultural.

ALSINO, su obra clásica ... ... $ 150.—
UN JUEZ RURAL, su mejor novela ... ... 100.—
OTOÑO EN LAS DUNAS, sonetos ... ... 80.—
ANDROVAR, drama ... ... 50.—

CODIGO DEL TRABAJO

APARECIO EL TOMO V

Por Juan Díaz Salas. La obra que constituye la verdadera enciclopedia del derecho social chileno. Completamente al día (hasta el 1.o de enero de este año). Incluye leyes, decretos, decretos-leyes, el texto del Código, la jurisprudencia, los dictámenes. Comprende numerosos índices que ponen su consulta al alcance de cualquiera. Precio del tomo V, $ 250. La obra completa CODIGO DEL TRABAJO, en cinco tomos, por Juan Díaz Salas y Alberto Ruiz de Gamboa, $ 1.000.

NASCIMENTO

SAN ANTONIO N.o 240 — CASILLA 2298 — Fono 32062

PUBLICIDAD INTERAMERICANA

Balneario

CONCON SUR

Sitios inmediatos a las playas, rodeados de bosques y frente al mar En el paraje más hermoso de la Costa Azul Chilena.

CARLOS OSSANDON C.

Nueva York 25 · Sección Parcelaciones

PRODUCTOS DE LA NUEVA GENERACION APRONTARON AYER EN EL HIPODROMO

Numerosos productos de la nueva generación aparecieron ayer en las canchas del Hipódromo Chile, alistándose para sus futuros encuentros.

Nuestro cronometrador estuvo presente desde los primeros cotejos, los que transcribimos a los aficionados:

PISTA DE CARRERAS

CARAPITA, A. Díaz, y BERLIOZ, E. Catalán 950 metros en 1.1 2|5; ganó el primero por un cuer-
ARCADIA, V. Muñoz, y SORONDO, M. Ocampo, 500 po.
metros en 31; llegaron iguales.
VELLOCINO, R. Madariaga, 500 metros en 30 3|5
COMOTU, E. Catalán, 800 metros en 51.
MILLARADA, A. Díaz, 500 metros en 30.
ROYAL PALACE, S. Silva, 1.200 metros en 1.18.
MISS GLORIA, A. Díaz, 800 metros en 52 2|5.
SENEVE, aprendiz, 500 metros en 31.
ESCALON, M. Ocampo, 1.200 metros en 1.18.
ARAUCANO, R. Ledesma, y LANCERO, B. Sandoval, 800 metros en 50 3|5, viéndose fácil Lancero.
FIRULETE, S. Silva, 1.200 metros en 1.16 3|5.
TRIVAI, R. Madariaga, 1.200 metros en 1.15.
CHIFLADA, R. Ledesma, 500 metros en 31 2|5.
PACHUCO, aprendiz, 800 metros en 50 2|5.
LA CONCEPCION, E. Catalán, 500 metros en 30 2|5.
CASINO, R. Ledesma, 800 metros en 51.
LECLERC, aprendiz, 1.200 metros en 1.16 2|5.
MARINHA, R. Madariaga, 1.200 metros en 1.16 3|5.
VANIDAD, E. Catalán, 1.200 metros en 1.18.
BALAYON, S. Silva, 1.400 metros en 1.35, sin apuro.
QUINCHA, B. Sandoval, 1.200 metros en 1.17.
GENETICO, L. Pérez, 1.000 metros en 1.6.
PALANGANA, A. Yáñez, y PINGÜINOS, R. Madariaga, 1.000 metros en 1.5; llegaron iguales.
GLINGTON, C. Farmer, 1.200 metros en 1.15 4|5.
GAMIN, A. Yáñez, 1.200 metros en 1.18.
CURRY, Jn. Espinoza, y ASTURIANO, R. Madariaga, 800 metros en 50 3|5; ganó Curry por dos cuerpos.
VOLCANICO, V. Ordóñez, vuelta en 1.50.
SANKARA, E. Catalán, 800 metros en 51.
MONTARESA, V. Ordóñez, 500 metros en 30 3|5.
CARPENTIER, Ig. Núñez, 800 metros en 52.
OLAF, H. Quijada, 500 metros en 30 3|5.
JAMESTOWN, aprendiz, y EL NENO, R. Contreras, 1.000 metros en 1.5; iguales.

En ambas pistas actuaron numerosos caballos cotejando a gran velocidad

PISTA DE CARRERAS N.o 2

En dos pistas se efectuaron ayer numerosos caballos, realizando aprontes para sus futuras actuaciones, homologando nuestro cronometrador todas las marcas:

ROMERAL, con O. Chamorro, pasó 1.400 metros en 1.44 2|5.
TESALIA, con O. Chamorro, y MAY MAY, J. Orellana, pasaron 1.000 metros en 1.3 2|5; ganó la primera por tres cuerpos.
PRESILLA, con M. Reyes, y SOROPO, O. Valenzuela, pasaron 1.000 metros en 1.1 4|5; ganó la primera por dos cuerpos.
BALGRANCIN, con J. E. Bravo; OVEA, aprendiz, y YASMIN, J. Aiala, pasaron 1.000 metros en 1.3; llegaron agrupados.
PIOLA, con M. Ocampo, pasó 1.000 metros en 1.2 3|5.
AZAGA, con L. Valencia, pasó 1.000 metros en 1.2 3|5.
NAMBUCKET, con J. Guajardo, y Quebajeza, L. Espinoza, pasaron 400 metros en 24; iguales.
TRANQUERA, con A. Salazar; CHURRET, aprendiz, y LEYLA, M. Maturana, pasaron 1.000 metros en 1.4 3|5; llegaron iguales.
ANTAR, con J. Guajardo; DOMA, L. Espinoza, y BALSAVIDA, L. A. Orellana, pasaron 1.000 metros en 1.2; ganó el primero por dos cuerpos; los otros dos, iguales.
DON ALBERTO, con J. E. Bravo, y FIRMAMENTO, aprendiz, pasaron 800 metros en 50; iguales.
LILY MARLENE, con O. Valenzuela, pasó 1.000 metros en 1.2.
PREPOTENTE, con O. Olivares, pasó 1.000 metros en 1.4 2|5.
COQUINE, con A. Salazar, pasó 1.000 metros en 1.4 2|5.
BATURRO, con L. G. Contreras, pasó 1.000 metros en 1.2 3|5.
ROSANNA, con J. Atala; SUBLIME, M. Maturana, pasaron 1.000 metros en 1.4; ganó la primera por un cuerpo.
CHANGANCITO, con J. Arriagada, pasó 1.000 metros en 1.3.

PISTA DE ARENA

KAI KU, con J. García, y OROZCO, O. M. Bravo, pasaron 1.600 metros en 1.50; iguales.
ESTERCITA, con J. Arriagada, pasó 1.400 metros en 1.32.
MISS EVELYN, con J. Arriagada, pasó 800 metros en 51 3|5.
MASSANET, con J. E. Bravo, pasó 1.400 metros en 1.32 3|5.
TIO PEPE, con L. A. Orellana, pasó 1.000 metros en 1.6.
CORCOLEN, con J. E. Bravo, pasó 1.800 metros en 2.1.
CAPATAZ, con J. E. Bravo, pasó 800 metros en 50 2|5.
SAINT LEGER, con L. Espinoza, pasó 800 metros en 51 3|5.
PILASTRA, con J. E. Bravo, pasó 1.400 metros en 1.33 2|5.
TRAPERO, con P. Flores, pasó 1.000 metros en 1.5.
GARUFA, con L. Rodríguez, pasó 800 metros en 51.
ROBESPIERE, con L. A. Orellana, pasó al carrerón 1.000 metros en 1.8 4|5.
HOWARD, con J. E. Bravo, pasó 1.400 metros en 1.33 2|5.
PALMADITA, con S. Ponce, pasó 1.000 metros en 1.6 3|5.
CAMERATTA, con L. G. Contreras, pasó 1.400 metros en 1.32.
HELECHO, con J. Orellana; TALLUDO, L. A. Orellana, y AMORDAZADO, H. Pereira, pasaron 700 metros en 45; los dos primeros, iguales; Talludo, a tres cuerpos.
JASPE, con M. Reyes, pasó 1.800 metros en 2.2.
GUASCAZO, con L. G. Contreras, pasó 400 metros en 25.
DIEZ DE JULIO, con O. Chamorro, pasó 1.000 metros en 1.5 2|5.
K. L. M., con L. G. Contreras, pasó 1.400 metros en 1.32 2|5.
LEGULEYO, con R. Pérez, pasó 1.400 metros en 1.31 3|5.
CHAROL, con J. E. Bravo, pasó 600 metros en 38 2|5.
PRINCESA MORA, con J. Guajardo, y PANAMERICANA, O. Chamorro, pasaron 500 metros en 32; ganó la primera, por dos cuerpos.
TIC TAC, con S. Arriagada, y AMERICANA, R. Pérez, pasaron 1.600 metros en 1.50; ganó la primera por dos cuerpos.
POLVAREDA, con S. Ponce, pasó 600 metros en 38 2|5.
LOCARIO, con A. Bermejo, pasó 1.000 metros en 1.5 3|5.
SALINERO, con M. Reyes, pasó 800 metros en 51.
SARUCA, con E. Salas, pasó 800 metros en 51.
AMBICIOSO, L. G. Contreras, pasó 1.400 metros en 1.32 2|5.

INSCRIPCIONES PARA EL DOMINGO PROXIMO EN AMBOS HIPODROMOS

CLUB HIPICO

DOMINGO 17 DE FEBRERO DE 1952

Premio HANDICAP DE VERANO. — 2,400 metros. — Clásico. — Handicap.

Rolf	56	Partido	50
Joyel	53	Corcolén	49
Editor	62	Curry	49
Quemalita	51	Jaquimazo	46
Lidiador	50	Milky Way	46

Premio QUIRON. — 1,800 metros. —Handicap Ascendente.

Limpio	63	White Star	50
Sao Paulo	60	Alvarado	48
Pedal	58	Vals Vienés	47
Jaquimazo	57	Pilastra	46
Nahuel	56	Ch. Bacana	45
Piti Ponty	54	Romeral	45
Ferro	53		

Premio QUEMARROPA. — 1,600 metros.— Handicap.— 1.a serie

Limpio	58	Cholo	51
Mahatma	56	Zorro Azul	50
Springhill	54	Yute	48
Garrote	53	Dusty	47
Trébol	53	Fedal	46

Premio QUIROMANCIA. — 1,600 metros.— Handicap.— 2.a serie

Ariol	55	K. L. M.	51
C. Rica II	55	Lover	51
Nahuel	55	Piti Ponty	51
Zeus	55	Ferro	50
R. Palace	54	Uribarri	49
Feambeau	53	Cirilo	48
Hierro viejo	53	Cori	46
Pródigo	53	Chinela	46
Cerdán	52	Mentiroso	46

Premio QUERELLA.— 1,600 metros.— Handicap. 3.a serie.

Dashing Lad	57	Pedigüeño	51
Lamento	55	Corn Flour	50
Al Capone	54	Catú	50
Assals	54	El Lindero	50
Pamir	54	La Madelón	50
Ambicioso	53	Tolón	50
Patín	53	Orozco	49
Pilastra	53	Pluma Roja	48
Montmartre	52	Peregrina	47
Howard	51		

Premio QUE MAS QUIERE.— 1,600 metros.— Handicap.— 4.a serie

Timbal	59	Ley	48
Ch. Bacana	56	Romeral	48
Massenet	55	J. el Tenorio	47
Silver Star	55	Balayón	45
Dn. Conrado	54	Charol	45
Robespierre	51	Erika	45
Úfano	51	Fluminense	45
Kai Kú	50	Vértigo	45
Corcovado	49		

CARRERAS CONDICIONALES

Premio QUEMAZON.— 1,000 metros.— Handicap.— 3.a serie

Aclamación	52	Nulidad	52
Belle Amie	52	Orea	52
Coca Cola	52	Pole Star	52
Comparación	52	Priscilla	52
Coquine	52	Roxana	52
Cosechadora	52	Tesalia	52
Duquesa	52	Trinilla	52
Moda	52		

Premio QUIBELINA.— 1,500 metros.

A. Karenina	53	Fricandella	52
Anémona	52	Quemaría	52
Encendida	52	Temerosa	52

Premio QUEBRANTO.— 1,200 metros.— Serie A.

Aberri	60	Dn. Conrado	52
S. Leger	55	Memo	52
Alumkey	54	Ariol	51
Marjo	54	Infante	51
Lipangui	50	Full Sail	48
Nevisca	50	Rocanea	48
Bucalemu	48	Tapita	48

Premio QUEBEC.— 1,200 metros. —Serie B.

Engaño	57	Fanfarrón	50
Cambalache	56	Hulla	51
Polpaico	56	Llambión	51
Eco	53	T. 2 Mares	51
Emilio	55	Gandul	49
Garufa	55	Palmadita	49
C. Rica II	53	Bárbara	47
El Lucero	53		

HIPODROMO CHILE

Premio BALTICO.— 950 metros. —Condicional

Ancap	55	Epico	55
Carapita	55	L. Jongleur	55
Comodoro	55	Meloso	55
Consuerte	55	Refresco	55
Chevrolet	55	Varoli	55
El Rosario	55		

Premio BACHILLERATO.— 1.200 metros.— Condicional

Ballesta	53	Menula	53
Encendida	53	Monetaria	53
Enmascar.	53	Parrilla	53
Huala	53	P. Suerte	53
La Bamba	53	Sambuca	53
Laucha	53	Sylvie	53
Licosa	53	Tendresse	53
Marianina	53		

Premio ELIMINACION.— 1.400 metros

Galileo	61	Tía Pepa	53

Premio BIANTE.— 1.800 metros. —Handicap ascendente

Dopador	56	Lagarto	51,5
Finolis	55	Campero	51
Cirilo	54	Chinchorr.	51
Jaspe	52,5	Buda	50,5
Borgia	49	Petrarca	45
C. Flour	49	Rochamb.	45
Fluminen.	45	Volcánico	45

Fuera de condición: Jaquimazo

Premio BALATUM.— 1.200 metros.— Primera serie

Académico	55,5	Vagamun.	52
Cholo	55,5	Manolete	50,5
Polpaico	53,5	Nix	50
Vanidad	53,5	S. Vicente	50
Garufa	52,5	T. Pillo	50
Choroy	52	Ric Rac	49
Inesperado	52	Marjó	46

Segunda serie

Yute	57	Explosivo	51,5
Alada	56	Violencia	51
Trivai	55,5	Chacmanta	50,5
Lastra	54	Sankara	50,5
Santín	54	Ongolmo	50
Retengo	53,5	Comotú	49,5
Quinteto	52	Amante	45,5
Engaño	51,5		

Tercera serie

Salinero	57	Mikado	52
Balkán	56,5	Palmadita	52
Tarugo	56,5	Saruca	52
Don Fó	56	C. Espuma	50
Irineo	55	Cambo	49,5
T. Blancas	54	Hulla	49
Formón	53,5	Medallón	49
Bellaca	53	Navidad	49
Quincha	53	Reclusa	49
Remilgo	53	Segador	49
Florada	52	La Concep.	48

Cuarta serie

Naltahua	56	O'Shanter	53
Silverín	56	Glington	52,5
Escalón	55,5	Heidelbis	52
Olaf	55	Pachuco	51,5
Panchote	54,5	Pentágono	51,5
Alfredo	54	Mampara	51
Blanquina	54	Patinador	51
Petrouska	54	Rufiana	51
Vostok	54	Bonanza	50,5
Falango	53	Chau	50,5
Firulete	50	Tea	49,5
Córcega	49,5	Rosina	49
Noca	49,5		

Quinta serie

Barrialino	54	Aventura	51
Finanza	54	Belinda	51
Hormigón	54	Emilión	51
Gitana	53	Evergreen	51
Pichang.	53	Francolín	51
Pregón	53	Portadora	51
Ficretazo	52	Sta. Rosa	51
Infante	52	Antorcha	50
Petato	52	Dura Lex	50
Advertenc.	51	Nightmare	50
Afonía	51	Bárbara	49
Amouna	51		

Sexta serie

Senevé	54,5	Mayuca	53,5
Calidad	54	Dañina	53
Carmen	54	Marinha	53
Chiflada	54	Patriótica	53
Mascarón	54	T. Quietita	53
Moscatto	54	Begin	52,5
Araucano	53,5	Celestial II	52,5
Gamin	52	Balayón	51
Silex	52	Harry	51
Garrotazo	51,5	Hunter	51

Séptima serie

M. Gloria	57	Castañita	54
Bambolín	56	Galón	54
Mañera	56	Mongolé	54
Noticiario	56	Yanacona	53,5
Locario	55,5	D. de Julio	53

Fontbook 53 — Bar la Duc 51
Huayca 52 — Rulo 50
Montecas 52 — C. Rufino 50
P. Suerte 52 — Osvaldo 48

Diferencias

1.a a 2.a: 12 k. — 4.a a 5.a: 8 k.
2a. a 3.a: 12 k. — 5.a a 7.a: 8 k.
3.a a 4.a: 8 k. — 5.a a 6.a: 8 k.

CINE TEATRO Y RADIO

LA BIOGRAFIA DE HOY: VIVIEN LEIGH

VIVIEN LEIGH

Vivien Leigh, la imponderable pelirroja de claros ojos verdes, que hizo una creación de su personaje en "Un tranvía llamado deseo", con Marlon Brando, y que fué la inolvidable Scarlett O'Hara de "Lo que el viento se llevó", es una mujer que ha sufrido y amado mucho, formándose su temperamento artístico al crisol de la inspiración y el sentimiento. Vivien Leigh desempeñó en la escena londinense el mismo papel que hace en la producción "Un tranvía llamado deseo", y siempre anheló plasmar la obra en la pantalla. Warner Bros la seleccionó después de haber probado diversas artistas para esta caracterización. Bajo la dirección de Elia Kazan, la exquisita actriz logró una de sus mejores actuaciones.

Vivien nació en Darjeeling, India, un cinco de noviembre, cerca de las Himalayas. Su padre, Ernest Richard Hartley, que era corredor, de origen francés, y su señora madre, Gertrude Robinson Hartley, nació en Irlanda. De esa fusión de nacionalidades surgió la cautivadora hermosura de Vivien Leigh; que con sus cinco pies tres pulgadas de estatura y sus 103 libras de peso, es una figulina delicada, pero vibrante, apasionada. Vivien y su esposo, el distinguido actor Laurence Olivier, hacen honor al teatro y al cine del Viejo y del Nuevo Mundo. En reciente concurso celebrado en España, Olivier fué seleccionado como el artista más popular en esa nación. En el teatro ellos presentan en Inglaterra un repertorio parecido al que Alfred Lunt y Lynn Fontanne, ofrecen en los Estados Unidos. Su valor como intérpretes del teatro clásico es altamente reconocido. Ambos actuaron en "Romeo y Julieta", en San Francisco y Nueva York, así como en otras obras. Se preparan para presentar dos excelentes obras en el Festival de la Gran Bretaña, en el que participan todas las estrellas del teatro londinense.

Maureen O'Sullivan y Vivien fueron condiscípulas, y a ambas las consumía la ambición del arte. A los 14 años, Vivien fué a estudiar a un convento francés en Italia. Más tarde estudió en París, en la Academia de Mlle. Manileve, bajo la dirección de una actriz de la comedia francesa. Actuó en varias obras de Víctor Hugo y luego fué al colegio de la Baronesa Von Roeder, en Bavaria. Cuando se graduó, fué a hacer una visita al Condado de Connemara, Irlanda, en donde nació su mamá. Sus padres la ayudaron a cristalizar su ambición artística. Estudió diligentemente y por fin debutó; pero el amor se interpuso, y al cumplir los 19 años se casó con Leigh Holman, que es un prominente abogado.

Del teatro pasó al cine, e hizo varias películas, dividiendo su tiempo entre ambos medios. Logró llamar la atención de la crítica en "The Mask of Virtue" (Antifaz de la virtud). Su primera película importante fué "Fire over England" (Inglaterra en llamas), con Olivier y Flora Robson. Luego realizó otras tantas. Sus dos últimas producciones en Hollywood fueron "Waterloo bridge" y "That Hamilton woman". En Santa Bárbara, California, en 1940, contrajeron matrimonio Vivien Leigh y Laurence Olivier.

Cuando se declaró la Segunda Guerra Mundial, marcharon a Inglaterra, y Olivier sentó plaza en las Fuerzas Aéreas, mientras Vivien seguía actuando. Hizo el papel de la señora Dubedat, en "The doctor's dilemma" (El dilema del doctor), durante un año, y luego la producción "César y Cleopatra", con Claude Rains. También trabajó en la obra de Tolstoy, "Anna Karenina".

"Un tranvía llamado deseo", es la producción inicial que Vivien Leigh realiza para Warner, y también la primera que hace en Hollywood, después de una prolongada ausencia.

Vivien Leigh es una mujer maravillosa, tanto en su vida artística como en su vida privada. Siente gran predilección por Hollywood, y tanto a ella como a Laurence Olivier, les encantaría vivir en ese pequeño paraíso.

Hugo del Carril filma en plena selva virgen su nueva producción

BUENOS AIRES (Cinepress, por Demófilo Domínguez).— Cerca de dos meses de una permanente convivencia en la selva virgen argentina, catalogada como "el infierno verde guaraní", permitió a Hugo del Carril traer escenas de verismo impresionante para la película "Las aguas bajan turbias", que está filmando en estos momentos sin escatimar esfuerzo alguno, según el libro cinematográfico escrito por Eduardo Borrás. Las cámaras del cine argentino han captado momentos de angustia y agitación, traduciendo en imágenes el dolor del "mareo", el clásico espectado en los famosos yerbatales de Misiones. La selva y su hecho constante está en cada uno de sus pasajes como un personaje más, acaso con fuerza de protagonista. Fueron jornadas difíciles de filmación, apuntadas por el espíritu de sacrificio del equipo filmador, y por la necesidad espiritual de hacer una película auténticamente argentina en todos sus aspectos.

Algunas proyecciones vistas en laboratorios por el que esto escribe y gracias a una gentileza de Hugo del Carril, dan la impresión de que el objeto perseguido fué encontrado plenamente, de modo que "Las aguas bajan turbias", se insinúa ya como una expresión artística con vida y vibración desusadas en materia cinematográfica hablada en nuestro idioma.

Hugo del Carril, en su triple personalidad de productor, director e intérprete, consigue llevar a feliz término una empresa que se había propuesto desde hace algunos años: arrancarle a la selva virgen argentina, desde su entraña misma imágenes crudas que den la sensación cabal del dramatismo intenso que se vive en ella para mostrarle al mundo entero en toda su inmensidad selvaje, donde el amor tiene en aquellas latitudes, la calidad abrasante y arrebatadora impuesta por la selva misma.

DATOS BIOGRAFICOS

Lugar de nacimiento: Darjeeling, India; Fecha: noviembre 5; Estatura: 5' 3"; Peso: 103 libras; Cabello: pelirroja; Ojos: verdes. Película en que ha trabajado para la Warner: "Un tranvía llamado deseo".

DIRECCION GENERAL DE PAVIMENTACION
— CHILE —
REGISTRO ESPECIAL DE CONTRATISTAS
COMUNA DE LA SERENA

Se pone en conocimiento de los señores contratistas inscritos en PRIMERA CATEGORIA en los Registros de esta Dirección General, que desean presentarse a las propuestas para la pavimentación de calzadas de concreto vibrado y aceras de pastelones de concreto en la Comuna de LA SERENA, que se abrirán próximamente, y cuyo presupuesto oficial asciende a $ 16.610.202,01, que se encuentra abierto el Registro Especial respectivo.

Las bases de inscripción en este Registro pueden solicitarse en la Secretaría General de esta Dirección, calle Moneda N.o 727, oficina 306, de 15 a 17.30.

El Registro quedará cerrado el viernes 22 de febrero de 1952, a las 17.30.

CARLOS CONEJEROS SEGUEL,
Director General.

FERROCARRILES DEL ESTADO
DEPARTAMENTO DE LA VIA Y OBRAS
PROPUESTAS PUBLICAS
EDIFICIOS
21 DE FEBRERO DE 1952

Se abrirán en la oficina del suscrito,

a) 16.00 horas: "Reparación y colocación cubierta de cobre en Hall principal Estación Puerto". (3.a categoría).

b) 16.30 horas: "Construcción nueva Sala de Fuerza y pabellón toilettes en Maestranza Ferrocarril Transandino. Estación Los Andes". (3.a categoría).

c) 17.00 horas: "Segunda etapa contrucción Pabellón servicios higiénicos y oficinas anexo Casa de Máquinas Estación Temuco". (1.a categoría).

d) 17.30 horas: "Construcción de un edificio de administración para la Red Norte, en Altos de Guayacán, Coquimbo". (1.a categoría).

Las propuestas correspondientes a "Segunda etapa construcción Pabellón servicios higiénicos y oficinas anexo Casa de Máquinas Estación Temuco", se abrirán simultáneamente en la Sección Vías y Obras de Valdivia.

Bases pueden consultarse en la secretaría de la Sección Arquitectura —Estación Mapocho— 6.o piso todos los días de 15 a 17 horas, excepto los sábados, que podrá hacerse de 10 a 11.30 horas, y en la Sección Vía y Obras de Valdivia, las correspondientes a Pabellón servicios higiénicos y oficinas anexo Casa de Máquinas, Estación Temuco.

Se hace presente que únicamente podrán participar en estas propuestas, los contratistas inscritos en el Registro de esta Empresa, con 10 días de anticipación a la fecha fijada para la apertura.

Sólo se entregarán antecedentes hasta 3 días antes de la fecha fijada para esta propuesta.

EL JEFE DEL DEPARTAMENTO.

DISTRIBUIDORA de RELOJES Cía. Ltda.
Inaugura SU DEPTO. ELECTRICO
RADIOS SIN PIE
Grandes créditos
PASAJE AGUSTIN EDWARDS 29 OF 124 (Entrando por Ahumada 312

ARMADA DE CHILE
PROPUESTAS PUBLICAS
N.os 3 Y 4

LLAMASE LA ATENCION DEL COMERCIO EN GENERAL A ESTAS PROPUESTAS QUE SOLICITA LA ARMADA POR LOS SIGUIENTES ARTICULOS: Brochas, chavetas, clavos, cordel de asbesto, espaquetaduras, escobillas de alambre, golillas, junturas, mangos para herramientas, pernos, remaches, soldaduras, tornillos, alquitrán, desecho de algodón escobillones, goma, grasa consistente, etc.

FECHA DE APERTURA: en Valparaíso el martes 26
LOCAL Y HORA: Prat 620, 2.o piso, a las 10 horas, de febrero de 1952.

Los formularios respectivos, mayores datos e informaciones pueden solicitarse en la Oficina de Apertura, ubicada en Valparaíso, calle Prat N.o 620, 2.o piso.

También pueden solicitarse formularios en la Subsecretaría de Marina, en Santiago, y Comandancia en Jefe de la Segunda Zona Naval, en Talcahuano.

EL JEFE DEL DEPTO. DE ABASTECIMIENTOS Y MATERIAL

SU TERNO USADO
Lo compramos pagando lo que vale. Llámenos al TELEFONO 52328 y sin compromiso alguno para Ud., vamos a su domicilio. Compramos toda clase de ropa.
Casa Carlitos
FRANKLIN 807

¿Sufre de estreñimiento?
Alíviese tomando
PILDORITAS CARTER
Pida el paquete rojo.

RELOJ
EXTRAVIADO
Se encuentra a disposición de su dueño en la Secretaría de esta Tesorería, reloj pulsera de oro con brillantes, marca "Longines", olvidado en la Oficina Matriz de la Caja de Crédito Popular.
TESORERO MUNICIPALIDAD DE SANTIAGO

CALZADO CREDITOS
DAMAS, CABALLEROS y NIÑOS
CARTERAS
CAMISAS
CREDITOS
SAN DIEGO 1889
Solo a un radio de 30 cuadras, presentando este aviso se le daría un lindo calendario

NECESITO
ADMINISTRADOR EXPERIMENTADO
y especialista en viña, frutales, forestales, para fundo de secano en provincia de Curicó
Escribir a CASILLA 3311, Santiago

FLIT
4 INSECTICIDAS EN UNO SOLO

La prensa extranjera designó favoritos mundiales a Esther Williams y Alan Ladd

"Los favoritos mundiales". ¿Qué esos dos artistas —que personas normales— del fenomenal suceso que les ha brindado la prensa extranjera al reconocer su popularidad mundial? Alan Ladd, cuyo natural mo- to sólo siente la picadura en

Crónica de Hollywood, por Marina Cisternas

lo referente a estatura (es muy bajito), rebozaba alegría. "Increíble, comentaba una y otra vez". "¿El mundo entero ha pensado lo suficiente en mi insignificante persona para declararme el actor más popular del universo?". Y en su entusiasmo apretaba la mano de su esposa. Sue, que le acompaña en el triunfo como en las derrotas.

A la sala del banquete entró la delegación japonesa. Había llegado esa misma mañana del festival uruguayo. Eran tres estrellas del cinema japonés, un hombre y dos muchachas muy lindas en sus kimonos de seda y oro.

La señorita Kasuko Fushimi (la actriz más popular del Japón), Miki Sanjo y H. Matsuyama (que es tan semejante a Tony, el Valentino, Dexter, que se les confundiría), anunció el maestro de ceremonia.

La delegación hindú hizo su aparición con sus ropajes exóticos de colores brillantes entretejidos de oro. Eran bailarines a la vez que actores, y su andar reflejaba la flexibilidad maravillosa de cuerpos entrenados en ese arte.

Esther Williams se acercó sonriente. Esther sonríe siempre. Hace bien. La expresión de salud y fuerza que tiene su rostro habla de grandes extensiones, del mar.

"Quiero expresar mis agradecimientos a tus lectores que votaron por mí", me explica estrechándome la mano. "¿Cómo fué que me eligieron habiendo tantas otras artistas más meritorias que yo? No alcanzo a comprenderlo". "¡Inexplicable!", exclama la sirena cuyo cuerpo estatuario sobrepasaba dos palmos a los delegados japoneses e hindúes, pero cuya voz es atiplada, casi estridente.

Los orientales la observaban impasibles. Las pupilas negras y relucientes resbalaban sobre esa figura mundialmente conocida en traje de baño, ahora ataviada de gala en chiffon blanco; pero convergieron en otra dirección. Entraba Errol Flynn llevando del brazo a su esposa, Patricia Wymore, que es tan alta y bien formada como Esther Williams, pero con algo más.

"Es una monada esta muchacha" pensé, saludándola.

"Me he informado que las entradas mundiales hacia Hollywood excederán al record establecido de $ 120.000.000", comenta en esa voz baja y sensual, que es tan atrayente. "Sucedía que vivíamos sin darnos cuenta de la importancia del mercado extranjero, hasta que de improviso, ¡zás! nos ha caído como golpetazo entre los ojos".

Errol la escuchaba embobado. El tenorio de marras está enredado en la eterna red femenina y no hay quien lo salve. No tenía ojos más que para su mujercita. ¡Ni siquiera se fijó en Marilyn Manroe!.

Una toilette de terciopelo color fuego, tan ajustada y escotada como es dable hacerlo, vestía a esa hermosura rubia que es Marilyn.

"Oleg Cassini diseñó este traje especialmente para mí", explícome la joven actriz, subiéndose el borde de la blusa. "Pero, una vez puesto lo hallo muy desnudo".

Pero no había tiempo para pensar en tales cosas. Llegaba Ursula Thiess, actriz alemana poseedora de la belleza más fenomenal que he visto. Obscurecía a Elizabeth Taylor.

Elizabeth nunca ha estado más hermosa; tampoco más elegante. Su toilette de raso color champagne de falda ampulosa hacía pequeñita su cintura. Pero no tan estrecha como la de Leslie Caron.

La bailarina francesa es fea. ¡Oh! Pero cuán chic en vestido de terciopelo rosa-camelia.

"Esa muchacha es todo dientes", comentó un colega a mi oído, añadiendo, "pero se ha casado con uno de los más grandes multimillionarios americanos (Hormel, de las carnes congeladas).

Leslie cruzó el gran salón. Nos saludamos, pero en ese momento venía Jane Wyman.

"He sabido que has comprado una casa", comenta Jane en saludándome. "¿Cuándo te mudas a tu nuevo domicilio?"

"No quiero pensarlo esta noche", replico procurando olvidar la faena que se me viene encima.

"Já, já", ríe Jane. "Yo sé algo de esas cosas". Pero casa nueva es espíritu nuevo. "Ya ves tú. Acababa de comprar la que tengo y gané vuestro Premio Internacional el año pasado".

esposa de Errol Flynn.— La joven actriz Patrice Wymore es actual esposa de Errol Flyn. Tiene un cuerpo muy similar al Ester Williams. Actualmente está filmando junto a Randolph Scott "Un hombre y una pistola".

REINA DE LA TELEVISION.— Elaine Stewart, de 20 años y procedente de New Jersey, fué la ganadora de un concurso para elegir a una nueva figura de la televisión. Posteriormente su triunfo resultó rotundo, ya que es la favorita de los más importantes programas de los Estados Unidos. Es probable también que dentro de poco debute en el cine. Las principales compañías de Hollywood están sosteniendo un verdadero duelo por obtener su concurso.

RENOVARSE SIEMPRE, ES EL LEMA DE FLORENCE MARLY

Florence Marly, destacada figura de la constelación estelar, está dotada física y temperamentalmente para sobresalir con caracteres propios en el arte cinematográfico, y lo que podría ser una muestra de sus condiciones —"El ídolo"— sólo es un leve reflejo de lo que puede rendir una de las más bellas actrices del momento.

Pensar que hasta muy poco tiempo, el nombre de Florence Marly nos era casi desconocido. No sabíamos cómo era antes de su llegada. Pero una luminosa tarde, de este verano, se descorrió el velo, al bajar de avión en Los Cerrillos, y con su simpatía conquistó a cuantos la conocieron.

Está en Chile.— Florence Marly, que ha triunfado en el cine de Europa, Norteamérica y Argentina, se encuentra actualmente en Santiago filmando "El Idolo", producción que en Chile Films dirige su esposo Pierre Chenal.

QUIEN ES QUIEN

Ya hemos usado este subtítulo muchas veces, para establecer la identidad artística de alguna figura que llega a nuestro país. Florence Marly es argentina. Y habla de su patria con la misma devoción de quien tiene por su cielo y tierra natales la máxima admiración entre las demás ciudades y capitales del mundo que ha recorrido. Su esposo, Pierre Chenal —director cinematográfico francés y actual director del film chileno "El ídolo"— complementa admirablemente esta charla, que se inicia también en una tarde, cuando junto a un cigarrillo y un refrigerio, hablamos de la estrella y con la estrella.

Florence Marly. Basta dar este nombre para designar con absoluta certeza una de las grandes actrices cinematográficas, capaz de honrar el arte en cualquier país. Esta es una verdad incontrovertible que se sostiene en el ambiente artístico con la fortaleza tan propia de todos los comentarios que tienen como base la seguridad. Y viene consolidándose, sobre todo, gracias a una cualidad que habla por sí sola de esta gran intérprete: la renovación. Renovarse continuamente; tratar de hacer mañana algo completamente distinto de lo de hoy, aunque no por esto menos grandioso; transformarse siempre dentro de los cánones del verdadero arte, es la mejor y más clara demostración de que Florence Marly alienta en todos sus afanes un digno anhelo de superación artística.

Florence Marly ha jalonado innumerables y brillantes éxitos. Constantemente se encuentra ansiosa de brindar una nueva faceta de su múltiple personalidad. Renovarse siempre, inesperadamente. Esta debe ser, posiblemente, una de las consignas dentro de su orientación artística. Se encuentra, ahora, frente a las cámaras de Chile Film, interpretando un sólido papel para la película que dirige su esposo —Pierre Chenal— que se titula "El ídolo", en la que comparte honores con Elisa Christian Galvé, Alberto Closas, Eduardo Cuitiño, y tantos otros artistas chilenos y argentinos que realizarán una producción digna de exhibirse en cualquier capital del mundo.

METRO-DANTE
BANDERA 141 ★ TELEFONO 83361 — PLZA. ÑUÑOA — TELEFONO 494359
¡Estreno el JUEVES
¡La preciosa Greer Garson en uno de sus mejores papeles cómicos!
Ahora es una comarera que se convierte en gran señora y se dedica a robar joyas! ¡Las carcajadas y la acción no tienen fin!
Lo M-G-M presenta para su deleite
LA IMPOSTORA
(THE LAW AND THE LADY)
Con
GREER GARSON · MICHAEL WILDING
FERNANDO LAMAS
Metro Goldwyn Mayer

COMPAÑIA CHILENA DE ESPECTACULOS — CCE — LOS MEJORES PROGRAMAS EN LAS MEJORES SALAS
Rex
EL MEJOR TEATRO DE AMERICA
FONOS: 31143 - 31144 ★ HORARIO: 3 - 6.30 - 9.45 -
(TEMPERATURA REGULADA)
Hoy no hay función por celebración del Día del Cinematografista. Mañana:
PACTO SINIESTRO
(MAYORES)

REAL SANTIAGO
FONO 65555
3, 6.30 y 9.45 P. M.
Hoy no hay función por celebración del Día del Cinematografista; mañana
BLOQUE A BORDO
(Mayores y Menores)
FONOS 32888-33444
3, 6.30 y 9.45 P. M.
Hoy no hay función por celebración del Día del Cinematografista; mañana
LA MARQUESA DEL BARRIO
(Mayores)

VICTORIA
ROTATIVO — FONO 30021
1.15, 3.15, 5.15, 7.15 y 9.20 P. M.
Hoy no hay función por celebración del Día del Cinematografista. Mañana:
"LA CALLE DE LAS TENTACIONES"
(Mayores)

FAJAS MODELADORES "Gacela"
Transforman cuerpos más difíciles en la silueta de la actual moda. Gran comodidad y duración
Precios bajos
Gran especialidad en cuerpos difíciles
FAJAS DE ELASTICO NYLON
Puente 559, Piso 2

BURLESQUE
Golpea magistralmente HOY, con DOS grandes funciones de gala. El maravilloso estreno salpicado de actualidades satíricas, de los "ases" HAROLD y PANCERON
"OJO, CHICAS, CON EL DRACULA"
DEBUT
De lo que todos esperábamos, lo increíble, pero así es; maestra de maestras, la estrella del arte frívolo
DOLLY VERDI
Y CINCUENTA artistas más en escena, "LOS CAPORALES", NORITA GONZALEZ, NENA REYES, HNAS. HEREDIA. Los incomparables actores cómicos y las simpáticas actrices, acompañadas de las "BURLESQUE" GIRLS. Bajo la hábil dirección del primer actor PEPE HAROLD
ESPECIAL: 19 horas — NOCHE: 22 horas
Teatro 10 de Julio — Fono 31530
Se ruega reservar las entradas con tiempo, a fin de evitar aglomeraciones y romper las mamparas.

Jueves REX MATINEE VERMOUTH NOCHE
EL TEATRO DE LOS GRANDES ESPECTACULOS
MAYORES Y MENORES
HOMBRE DE BRONCE
EL ESCUDO DEL VALOR FUÉ EL EMBLEMA DE SUS TRIUNFOS.
(MAYORES y MENORES)
BURT LANCASTER
CHARLES BICKFORD · STEVE COCHRAN · PHYLLIS THAXTER
Dirigida por MICHAEL CURTIZ
Es un film WARNER BROS.

LA AVENTURA MODERNA MAS FANTASTICA
LA LUCHA POR LA BOMBA ATOMICA
Mañana FLORIDA
"La batalla del agua pesada"
LA HAZAÑA MAS AUDAZ DE LOS TIEMPOS MODERNOS
DISTRIBUYE LEO-FILMS

Viernes BANDERA
Un film de SACHA GUITRY
LANA MARCONI
JEAN DEBUCOURT
MAURICE ESCANDE
Talleyrand EL DIABLO COJUELO
El esplendor cortesano del Imperio Napoleónico y la fragilidad de las mujeres más hermosas de toda una época.
Distribuyen "LEO FILMS"

Mañana CENTRAL
MATINEE VERMOUTH NOCHE
UN FASCINANTE NUEVO
Charles BOYER EN
La primera Legión
Charles Boyer
"THE FIRST LEGION"
Una historia que Ud GUARDARA EN SU CORAZON!
ARTISTAS UNIDOS

Mañana Cervantes
AVENTURAS, SUSPENSO... QUE LO MANTENDRA EN SUBRESALTO!
RAY MILLAND
en
"Los Seis Sospechosos"
PATRICIA ROC.
ARTISTAS UNIDOS

MAÑANA CONTINENTAL
POR UN MISMO SENDERO ENCONTRARIA EL AMOR Y LA MUERTE...
EL TIGRE
MICKEY ROONEY
WANDA HENDRIX
ROBERT PRESTON
ROBERT STACK

HOY, PENULTIMO DIA PARA ASPIRAR A PREMIO DE $ 5.000

LOS LECTORES DE "LA NACION" TIENEN PLAZO HASTA MAÑANA PARA GANAR ESTE CONCURSO

El programa radial "Cine al Día" auspicia concurso de afiches para la película chilena "Rosita del Cachapoal"

El miércoles 13 —día de la suerte— y a las 19.00 horas, se cierra la recepción de los trabajos que han estado enviando los concursantes que postulan al desarrollo de la mejor idea para la realización de un afiche de la película chilena "Rosita del Cachapoal". Los productores de esta cinta, el diario LA NACION y la audición Cine al Día, de Radio Minería, han estado llamando a concurso a dibujantes y aficionados para que entreguen ellos una idea original, nueva y bien realizada para un afiche de la película "Rosita del Cachapoal", producción chilena con Lucy Lanny y Nicanor Molinare en los papeles centrales. Hoy miércoles 13 a las 19.00 horas, quedará cerrada la recepción de trabajos y luego se procederá a la selección de los mismos por un jurado que estará compuesto por María Romero, directora de la revista "Ecrán"; Carlos Alzola, representando al diario LA NACION; Jorge Escobar, representando a la audición Cine al Día; Gonzalo Valenzuela, productor de la cinta "Rosita del Cachapoal"; Jorge Délano, director cinematográfico, y el dibujante y publicista Tomás Pino. Hasta el miércoles 13, a las 19.00 horas se recibirán los trabajos con ideas para la realización de un afiche nuevo y original de "Rosita del Cachapoal". La mejor idea recibirá un premio de cinco mil pesos en dinero efectivo.

Nicanor Molinare y Lucy Lanny en una escena de "Rosita del Cachapoal"

Compañía de Jorge Quevedo actúa hoy en Teatro Coliseo

En las funciones de tarde y noche del Teatro Coliseo, el celebrado actor Jorge Quevedo, al frente de su compañía, presentará su obra original titulada "Cayó del cielo el que pagó las letras". En esta creación cómica intervienen Blanca Arce, Rodolfo Martínez y el propio autor. Posteriormente habrá un acto de variedades, con la intervención de Teresa Maibée, Gina del Moral, dúo Molina-Rojo, Eduardo De Calixto y María Charlín, animadores de los principales personajes de la audición "Hogar, dulce Hogar".

LO QUE SUCEDE EN HOLLYWOOD

Ustedes recordarán que Stewart Granger estuvo mucho tiempo en Africa filmando "Las minas del rey Salomón". Pues bien, parece que el astro inglés quedó tan impresionado por el continente negro que ahora se ha presentado para que le den un cargo técnico en "Mogambo", la película que harán allí con Clark Gable.

Frente a Kirk Douglas en "The big sky" veremos una nueva estrellita, Elizabeth Threatt, que posiblemente no liga una palabra en todo el film. En la película encarna a una india que habla sólo su idioma y pocas palabras de inglés; pero los productores han preferido que se exprese sólo por signos... después de todo, Dorothy Mc Guire y Jane Wyman triunfaron en "Escalera de caracol" y "Belinda", ¿se acuerdan?

Keenan Wynn y sus muchachos viajaron 2.800 millas en 36 horas para representar su espectáculo ante los soldados heridos internados en Offutt, cerca de Denver...

HARRISON CARROLL

Olga Zubarry.— Una de las luminarias jóvenes que mayores éxitos está logrando en el cine argentino, con su puño y letra ha anotado todo lo que le gusta y le desagrada en la vida.

LA MEJOR ENTREVISTA A OLGA ZUBARRY LA HIZO ELLA MISMA

No es fácil entrevistar a Olga Zubarry. Entiéndase que lo difícil no es precisamente lograr la entrevista, a las que no se niega. Pero una vez frente a ella todo el plan de preguntas que se lleva preparado "se viene abajo". ¿Por qué? Tal vez porque su fuerte personalidad frena las preguntas indiscretas y las muy manidas. Las preguntas que no son una ni otra cosa parecen insulsas... Un periodista argentino, que la entrevistó poco antes del estreno de "El Honorable Pensionista" —en la que actúa junto a Alberto Closas— salió del paso proponiéndole que ella misma se hiciera un reportaje. La respuesta de Olguita dice textualmente:

"RADIOGRAFIA" DE OLGA ZUBARRY, POR OLGA ZUBARRY

—¿Qué me divierte?
Las historietas cómicas. Andar bajo la lluvia. Los perros. Buscar nidos. Trepar a los árboles.
—¿Qué me gusta?
Una casa amueblada con gusto. Hacer exactamente mi voluntad. Los "marrones glacés". Cenar en un buen restorán con un grupo de amigos.
—¿Qué me disgusta?
Estar sola. Comer a hora fija y con "menú" previsto. Las novelas insulsas. Los que hablan a gritos. Los indiscretos. Los impuntuales.
—¿Qué me cuesta más?
Escribir con letra clara. No mirarme en un espejo próximo! Mentir, pero lo hago cuando es con buena intención.
—¿Qué me encanta?
Andar a caballo. Guiar automóvil a gran velocidad. Usar pantalones. El olor del cuero de Rusia. Conversar con "él".
—¿Algo que no me gusta de mí misma?
Prefiero no descubrirme...
—¿Tengo alguna extravagancia?
Creo que no, pero lo temo a menudo.
—¿Qué cosas me irritan?
Los que mastican goma. El frío. La imposibilidad de aprender muchos idiomas. Las preguntas, cuando son numerosas.
—¿Cuál es mi sueño?
¡Ser una gran actriz!
—¿Qué preocupaciones me dominan?
El progreso de mi vida artística. La felicidad de los míos. Mantener la línea y la salud.
—¿Qué recuerdos retiene mejor mi memoria?
Todos sin excepción. Tengo una retentiva perfecta para lo bueno... y lo malo, aunque no abrigo rencor nunca.
—¿Qué adoro con todas mis fuerzas?
El cine... y "él".
—¿Si me asusté alguna vez?
La primera vez que oí mi voz en la pantalla.
—¿Qué defecto padezco?
El de exagerar mis defectos, que creo que no son tantos...
—¿Qué me importa más?
Todo, porque creo que nada es vano ni innecesario. ¡Ah! y tener nafta en mi coche, que a menudo se ve sin ella.
—¿Qué elgiría si volviera a nacer?
Insistiría: procuraría ser actriz de cine y mejor de lo que soy...
—¿Qué papeles prefiero?
Todos, a condición de que tengan carácter definido.
—¿Qué virtudes prefiero en las otras mujeres?
El silencio.
—¿Y en los hombres?
La firmeza de carácter (detesto los influenciables).
—¿Cuál es mi mejor película?
La última.

—¿Cuál es mi verdadera edad?
La que me atribuyen los hombres... y algunos años menos los que certifiquen mis amigas...
—¿Hay algo que despierte mi orgullo?
Todavía no me ha llegado la hora.
—¿Considera excesiva mi felicidad?
Sí. Y me asusta pensar que algún día cese.
Esta soy yo... ¡Créamelo!

OLGA ZUBARRY

SANTIAGO ESTA HOY SIN CINE

Hoy no habrá cine en ninguna de las salas de la capital, ya que los operadores y demás empleados del ambiente cinematográfico celebran su fiesta anual, con un paseo al balneario de Cartagena.

Con tal motivo, varios de los teatros habilitarán sus escenarios para presentar compañías de comedias.

Ingrid Bergman.— Realiza de sus mejores trabajos en "Cuéntame tu Vida", que se verá a exhibirse a partir de mañana en el Teatro Auditorium.

GUIA DEL ESPECTADOR

LOS NUMEROS ENTRE PARENTESIS CORRESPONDEN AL DEL TELEFONO

TEATROS

ALAMEDA (91254). — 18,45 y 21,45 horas: Cía. Comedias de Carmen Heredia: "Perdonemos" y Fin de fiesta.

CAUPOLICAN: Preparación "Carnaval en Agua".

COLISEO (89075).— 18,30 y 21,45 horas: Cía. Nacional de Comedias de Jorge Quevedo: Cayó del cielo el que pagó las letras y Fin de fiesta.

COLON (90577).— 18,30 y 22 horas: Cía. Nacional Comedias de Justo Ugarte: La maldición de la Quintrala.

DIEZ DE JULIO (31530). — 19 y 22 horas: Espectáculos Burlesque

LUX (87630).— 18,45 y 21,45 horas: Cía. de Comedias de Eglantina Sour: Yo acuso a mi madre.

LIBERTAD (86281).— 18,30 y 22 horas: Cía. de Comedias de Eugenio Retes: Uno que ha sido marino y De barro nacional somos.

MINERVA (91464). — 18,30 y 21,30 horas: Cía. Comedias de Pepe Olivares y Olguita Villanueva: Golondrina y Fin de fiesta.

HUELEN (Cerro Santa Lucía).— 15 a 22 horas: Cía. de títeres de José Fernando Hogada.

HOLLYWOOD (42389).— 18,45 y 21,45 horas: Cía. Nacional de Operetas con Raquel Ferreira: "Su Majestad, la opereta".

IMPERIO (32627). — 18,30 y 22 horas: Cía. Comedias de Pedro López Lagar: El caballero de Varona.

CINES

APOLO (52693). — Rotativo desde 13,30 horas: Ahí está el detalle, Rastro sangriento, Flores de piedra y El muchacho alegre.

COUSIÑO (50657). — Rotativo desde 14 horas: El padre es abuelo, Al filo de la vida y La vida es para amar.

MAJESTIC (50151). — Rotativo: Kim, de la India, El padre es abuelo y Encuentro en la calle.

LO OVALLE (253, La Cisterna). —Rotativo desde 15 horas: El fugitivo, Huellas de sangre y El hombre de la torre Eiffel.

OPERA (30176).— Rotativo desde 11 horas: Guarda espaldas y Cómicas.

NOTA IMPORTANTE

El resto de los cines de la capital han suspendido sus funciones con motivo de celebrarse hoy "El Día del Cinematografista".

Libertad Lamarque. — Intérprete principal de "La Marquesa del Barrio", que estrena mañana el Teatro Santiago. También actúa en este film el celebrado cantante Pedro Vargas

MARIE MARTIN, la buenamoza lady crooner de la Hostería Providencia, que actúa noche a noche junto al Quinteto DANILO. Su bien timbrada voz y su chispeante simpatía la han convertido en la favorita del público asistente

MAÑANA NORMANDIE
LA MEJOR PELICULA DE JOHN WAYNE
Marlene DIETRICH
SIETE PECADORES
JOHN WAYNE
ALBERT DEKKER
BRODERICK CRAWFORD
MISCHA AUER
LA MAS FORMIDABLE PELEA QUE JAMAS SE VIO EN FILM ALGUNO
(MAYORES)
ADEMAS:
ERIC PORTMAN
NADIA GRAY
GUY ROLFE
LA ARAÑA Y LA MOSCA
UNA ESTUPENDA PELICULA POLICIAL.

MAÑANA
Teatro SANTA LUCIA
GENTE DE PAZ QUE LO ARREGLA TODO ¡A TIROS!
pero en vez de sangre, ¡lo que corre es vino!
BUD ABBOTT y LOU COSTELLO en "CAZADOR... ¡CAZADO!"
('Comin' Round the Mountain')
coprotagonizado por DOROTHY SHAY
que canta como un ruiseñor
con KIRBY GRANT SHAYE COGAN JOE SAWYER
Escrita por ROBERT LEES y FREDERIC I. RINALDO - Dirigida por CHARLES LAMONT
Producida por HOWARD CHRISTIE - PELICULA UNIVERSAL-INTERNATIONAL

Hoy
Teatro COLON
SAN PABLO esq. MAIPU ★ FONO 90577
6.30 y 9.30 P.M
PRESENTACION DE LA GRAN COMPAÑIA DRAMATICA DEL TEATRO EXPERIMENTAL DE LA UNIVERSIDAD DE CHILE
Justo UGARTE Ines MORENO
Y UN GRAN ELENCO en
"Maldición de la Quintrala"
Teatro LIBERTAD
VIVACETA 1564 ★ FONO 86281
PRESENTA A LA GRAN CIA. DE REVISTAS COMICAS DE Eujenio Retes
CON UN GRAN CONJUNTO DE ARTISTAS.
EN DOS GRACIOSAS OBRAS
"UNO QUE HA SIDO MARINO"
y
"DE BARRO NACIONAL SOMOS"

MAÑANA
AUDITORIUM
Matinée · Vermouth · Noche.
JAMAS UN AMOR MAS GRANDE TURBO EL CORAZON DE UNA MUJER.
INGRID BERGMAN
GREGORY PECK
EN
CUENTAME TU VIDA
magistral realizacion de ALFRED HITCHCOCK.
Una produccion de DAVID O. SELZNICK
Distribuye: D.I.A.

BAQUEDANO
2 P.M. · 5.45 y 9.30 P.M.
Mañana
EL PROGRAMA QUE HARA SENSACION EN STGO.
JAMES CAGNEY en
¡LA MAS SENSACIONAL DE LAS PELICULAS POLICIALES!
"Contra EL IMPERIO DEL CRIMEN"
Ese TECHNICOLOR
RANDOLPH SCOTT
AURORA de REDENCION
"SUGARFOOT"
(MAYORES)
EXTRA: NOT. PARAMOUNT.
ORGANIZACION TEATRAL CHILENA S.A.

MAÑANA
ESTRENO
T. REAL
Mayores y Menores
¡RISA Y MAS RISA!
GARY COOPER
JANE GREER
DISLOQUE A BORDO
MILLARD MITCHELL · EDDIE ALBERT
Producida por FRED KOHLMAR
Dirigida por HENRY HATHAWAY
Guión de RICHARD MURPHY

Mañana
SANTIAGO
Libertad Lamarque
PEDRO VARGAS
Armando Sáenz
Agustín Isunza
Bárbara Gil
Consuelo C. de Luna
y
Gustavo Rivero
En la interpretación más notable de todos los tiempos
"LA MARQUESA DEL Barrio"
La vida la lanzó de los más aristocráticos salones a los más sórdidos ambientes!
Otro éxito del director MIGUEL ZACARIAS
LA REINA DEL TANGO CANTA:
Alma Llanera
Cambalache
Por un Amor
Chinita
¡Mamá llévame al Pueblo!
PEL MEX

SANTOS DE HOY — DESIDERIO

SANTOS DE MAÑANA — LUCIANO, Ob.

BOLETIN DEL TIEMPO

MINISTERIO DE DEFENSA NACIONAL
(Redactado a las 20 horas del día 11 de febrero de 1952)

Buen tiempo, con nublados locales y parciales se observó desde Arica hasta Llanquihue. Más al sur se produjeron lluvias y chubascos locales.

APRECIACION GENERAL

Habrá buen tiempo, con nublados locales y parciales en todo el territorio.

ARICA A COQUIMBO.— Bueno. Nublados parciales. Vientos de regular fuerza del sur y suroeste.

ACONCAGUA A MAULE. — Bueno, algo nuboso. Vientos del sur-oeste.

CORDILLERA CENTRAL.— Bueno.

SUBLE A CHILOE.— Bueno. Nublados parciales. Vientos del sur y suroeste.

GOLFO A EVANGELISTAS.— Nublados locales. Precipitaciones aisladas. Vientos fuertes del oeste y suroeste.

PUNTA ARENAS.—Nubosidad parcial.

INFORMACIONES DE SANTIAGO

TEMPERATURA DEL AIRE. (Día 11). — Máxima: 29,5 grados C. a las 15 horas.— Mínima: 12,8 grados C. a las 7 horas.

HUMEDAD RELATIVA DEL AIRE. (Día 11).— Máxima: 87 por ciento a las 7 horas.— Mínima: 32 por ciento a las 16 horas.

SOL: (Día 12).—Sale: a las 6 horas y 14 minutos.—Puesta: a las 19 horas y 40 minutos.

LUNA (Día 12).—Sale: a las 20 horas y 32 minutos.—Puesta: a las 8 horas y 34 minutos.

FASE.—Cuarto Menguante el día 18 del presente.

OFICINA METEOROLOGICA DE CHILE
Sección Previsión del Tiempo.
(FONO 90758).

TURNO DE BOTICAS

(SEMANA DEL 9 AL 16 DE FEBRERO DE 1952)

FARMACIAS:	UBICACION:	FARMACIAS:	UBICACION:
Tello	Bandera 628.	Venegas	Antofagasta 2096.
Contador	Independencia 2875.	San Diego	San Diego 869.
Araya Escob.	Av. Santa María 212.	V. Mackenna	Vic. Mackenna 521.
Prieto	Prieto 1506.	González	Carmen 1439.
Francesa	Buenos Aires 290.	Viñes	Chiloé 1807.
Centenario	Recoleta 2298.	S. Bella	Sierra Bella 2252.
Hernández	Avda. El Salto 3027.	San Miguel	Santa Rosa 3485.
Bulnes	Ant. Maceo 279 Renca.	Gran Avenida	Gran Avenida 5693.
Andraca	José Joaq. Pérez 4223.	Andes	Gran Avenida 701.
Blanqueado	San Pablo 4939.	Bristol	Providencia 1413.
San Martín	Bern. del Mercado 301.	Tobalaba	Tobalaba 1151.
Poster	San Pablo 2808.	Brix	Los Aguiluchos 3510.
Ecuador	San Pablo 1277.	Irarrázaval	Irarrázaval 1808.
Marquín	Huérfanos 2064.	Santa Marta	Irarrázaval 4291.
La Nación	Alm. Latorre 298.		

NOTA.—De acuerdo con el Art. 61 del Reglamento de Farmacias, el turno nocturno es sólo para el despacho de recetas y el expendio de medicamentos de urgencia, y será atendido después de las 21 horas por la reja correspondiente.

TARZAN — (3229) — Combate — Por Edgar Rice Burroughs

RAMONA — Por Lino Palacio

FARMACIA DE TURNO
PERMANENTE HASTA LA UNA DE LA MADRUGADA
Andrade

DE TURNO
PERMANENTE HASTA LAS DOCE DE LA NOCHE
Ofrece el 10% de descuento
BOTICA DEL INDIO
AHUMADA ESQ. ALAMEDA

ABOGADO
SANCHEZ DEL POZO
Especialmente asuntos y juicios de matrimonio. Posesiones efectivas, particiones
De 11 a 12.30 y de 17 a 19 horas
MONEDA 1137 — OF. 78
FONO 80813

CASITAS Y BUNGALOW PARA
PLAYA Y CAMPO
• Económicas
• Sólidas
• Atrayentes
CONFORT Y AGRADO CON UNA CHIMENEA PREFABRICADA
TEMPERATOR
Informes:
A. C. KRISCH
Calle La Bolsa 64
4.o Piso — Of. 326
Teléfono 62496

ACERO
PIANOS PARA RESORTES OCHAVADO REDONDO Y CUADRADO PARA MINAS
OFRECE
SACK
SAN PABLO 1179
MORANDE 817
V. MACKENNA 1648

¡VENTAS DIRECTAS AL PUBLICO!
Cuadros de seda
$ 41.—
Enaguas de seda
$ 89.—
FABRICA DE TEJIDOS "ASTRA"
1134 - ROSAS - 1134
¡No confundir con otras tiendas! Despachamos a provincias contra reembolso. Visítenos sin compromiso alguno. Somos fabricantes. Nuestros precios son los más bajos en Santiago

Agencia de
"LA NACION"
ROBERTO CARRASCO ORTEGA
Arturo Prat 1561

¡Evite los intermediarios!
MALETAS
PORTADOCUMENTOS etc. Compre directamente en la
FABRICA
MALETERIA MUNDIAL
21 DE MAYO 665

DENTADURAS ROTAS
REPARA EN UNA HORA
Dientes quebrados reemplaza en 30 minutos
Laboratorio Dental "RAPIDO"
PASAJE MATTE N.o 81
Segundo piso — Oficina 222
Pedidos de provincias se despachan en el mismo día

Ahora...
BLUE JEAN
HECHOS Y DE MEDIDA DESDE $ 120
F.CA. DE ROPA Y OVER-ALLS
10 DE JULIO 367

CRETONAS
de lino, medio lino y algodón, en preciosos dibujos, colores inalterables, de 130 centímetros de ancho, ofrecemos a precios oficiales de fábrica.— Hacemos fundas de muebles, cubrecamas, cortinas, tapicería
CONSULTENOS
DEPOSITO YARUR
al lado del Capri
SAN ANTONIO 533
FONO 33906 — CASILLA 528

CREDITOS
ENTREGA INMEDIATA
CAMISAS
TERNOS
PARA CABALLEROS Y NIÑOS
STO. DOMINGO 987
OF. 16

"ESPUMA" - Lino, lacre, verde, azul, negro y blanco. Muy suave y liviano.
24 al 29 . . . . $ 195.—
30 al 33 . . . . 245.—
34 al 39 . . . . 295.—

ART. 503. Lino, con suela de goma, azul y café:
24 al 29 . . . . $ 195.—
30 al 33 . . . . 245.—
34 al 38 . . . . 275.—
39 al 45 . . . . 295.—
Fábrica de Calzado "LA ELEGANCIA"
SAN DIEGO 730 — SANTIAGO
Despachamos reembolsos sin recargo, sólo por correo.

Flores de Pravia
EL REY DE LOS JABONES

No Bote Su Terno
VAMOS A DOMICILIO
Pagamos los más altos precios por ropa y calzado de caballero.
Compramos catres, sommieres, lana usada y máquinas de coser.
FRANKLIN 742
— FONO 52596 —

BATERIAS SUECAS

Precios de competencia.
6 MESES PLAZO
Descuento a comerciantes.
A. TIRAVANTI COTT & Cía. Ltda.
AV. B. O'HIGGINS 1490-98
SANTIAGO
FONO 67112

SILLAS DE PASEO
CREDITOS Sin PIE

METALUX
MONJITAS 843
ENTRE PISO

CASA ALONSO
ARRIENDO DE SERVICIO PARA BANQUETES
21 DE MAYO 817
FONO 63049
MENAJES

1 —ALHAJAS JOYAS.

JOYERIA, Relojería Francisco Pons M. Moneda 1168. Teléfono 81827 H|A

COMPRAMOS, joyas, brillantes boletos empeño, objetos arte. Pagamos los mejores precios. Ahumada 88, esquina Nueva York. 20-F

¡NOVIOS! Argollas oro 14 y 18 quilates, macizas, grabadas, desde $ 800 par. San Diego 780. Relojería Sportman 4-Mz.

¡NOVIOS! Para argollas, Fábrica Sostin, Nueva York N.o 66. 4-Mz.

CANAS, líneas, carretes, accesorios para pesca. Armería "San Diego". San Diego 59 1.o-Mz

COMPRO ARMAS, ocasión: San Diego 59 1.o-Mz

4.—ARTICULOS PARA CABALLEROS.

BOTERIA "San Agustín". Miraflores 421. Calzado hecho mano para damas, caballeros. Especialidad: botas montar. Teléfono 35171 H|A

SUS CAMISAS gastadas las dejamos nuevas. Clínica de Camisas "Rex". 470. San Antonio 470. H|A

7.—ARTICULOS PARA EL HOGAR.

BUENO, barato, merceria. Ahumada 42. H|A

"CASA PRIMUS", mantiene taller reparaciones, anafes, usando exclusivamente repuestos legítimos "Primus". No confunda: San Diego 59, exclusivamente 1.o-Mz

7.a.—ARTICULOS PARA EL CAMPO.

"LA SUBENA" de Juberto Zúñiga vende monturas chilenas e inglesas Avda Matta 847 20-F

5.—ARRIENDOS OFRECIDOS.—

ARRENDARE casitas, piezas, matrimonios niños; derecho cocinar. Tengo excelentes arrendatarios. Chiloé 1209. 28-F.

ARRIENDO pieza en casa de familia a persona sola. Tratar Cóndor 1363. 13-F

10.—AUTOMOVILES NEUMATICOS

¿QUIERE vender su coche, señor? o comprar otro? Alameda 1340. H|A

11.—AVES, ANIMALES PAJAROS.

EXTRACTORES para miel, colmenas, abejas, cera estampada. Escriba a su representante "Colmenares Santa Inés". Casilla 1574 Santiago. 9-Mz.

13.—COMPRAVENTA.

SUELA crepé, usada, compro cualquier cantidad. Martínez de Rozas 2433. 28-F.

MARMOL, compramos, Avenida Bernardo O'Higgins 2467. Teléfono 96471. 15 F.

14.—CONSEJOS UTILES.

BOTERIA "SAN AGUSTIN". Miraflores 421. Calzado hecho mano para damas, caballeros. Especialidad: botas montar. Teléfono 35171 H|A

CERTIFICADOS antecedentes, sin anotaciones. Morande 322, oficina 412 14-S

LIMPIO certificados antecedentes Chiloé 1209. 28-F

16.—DOCUMENTOS EXTRAVIADOS.

HABIENDOSE extraviado el título N.o 1969, por 250 acciones de la Compañía Minera Carahue, a nombre de Enrique Piedrabuena R., queda nulo y sin valor por haberse dado el aviso respectivo. 13-F.

CHEQUE extraviado. Por haberse extraviado el cheque N.o 2403107, del Banco Sud Americano, se da aviso para fines legales. Queda nulo. 12-F.

18.—EDUCACION.

SE VENDE por enfermedad de su propietaria, colegio antiguo, acreditado durante 25 años, ante honorable clientela. Tratar Avenida Independencia 723. 11-Mz.

LICEO EUROPEO. El mejor internado señoritas. Alameda 2264-2266. Humanidades completas para señoritas. Preparatorias, Sección Infantil, niñitos y niñitas. Internas, mediopupilas, externas. Establecimiento reconocido por el Estado. Exámenes válidos rendidos en el mismo establecimiento. Enseñanza inglés desde Sección Infantil. Matrícula abierta. 3-Mz.

18.—EDUCACION.

ACREDITADO "Instituto Técnico" Arturo Prat 74. Ramos comerciales, Dactilografía en 15 días. Telegrafía, Modas, Sastrería, Peinados. Matrícula abierta. 10-Mz.

CURSOS rápidos, Taquigrafía, Dactilografía, Contabilidad. Ambiente selecto, "Instituto Moderno". Mac Iver 540. 16-F.

CURSOS especiales de peluquería de señoras y niños, permanente, manicure, masaje capilar y facial, precios bajísimos. Avenida Bulnes 187, el mejor porvenir para una señorita o señora que desee independizarse. 20-F.

¡ASEGURE su porvenir! Cursos especiales peluquería señoras, niños. Tenemos las más modernas herramientas e instrumentos de trabajo y la última palabra en la maravillosa técnica francesa y norteamericana, enseñada por una auténtica directora especialista francesa llegada recientemente de París. Avenida Bulnes 187. Cursos todo el día. ¡Lo mejor en Chile! 20-F.

CURSOS rápidos taquigrafía, contabilidad, aritmética, redacción; ortografía, escritura máquina, cursos completos comercio, preparación comercial, diurnos, nocturnos. Prospectos. Instituto Contabilidad, fundado 1922, Santo Domingo 1030. 22-F.

MATRICULA abierta, cursos rápidos, Modas, Corte, Confección, Camisería, Lencería, Moda Infantil. Enseñanza perfecta, garantía. Sistema moderno, facilísimo aprender, atención esmerada por profesoras especializadas. Solicite prospectos. Academia Fénix. Santo Domingo 1030. 21-F.

INSTITUTO Venegas Salas. Da certificados merecidos, garantizándolos. Chiloé 1209 28-F

¡¡ARMANDINI!! Academias especializadas, peluquería señoras niños. Enseñanza práctica, perfecta. Ahumada 131, oficina 709, teléfono 63775. Edificio Waldorf. 20-F.

¡¡INDEPENDICESE!! Ahora mismo... Inscríbase pronto en los cursos rápidos y prácticos peluquería señoras, niños de "Academias Armandini". Diplomas validos legalizados. Ahumada 131, oficina 709. Teléfono 63775. Edificio Waldorf. 20-F.

¡¡HAGASE profesional!! Peluquería señoras, niños. Facilitamos todas las herramientas "Academias Armandini", Ahumada 131, oficina 709 Edificio Waldorf 20-F.

ESCUELA CHILE de Telegrafía eléctrica. Primera Escuela Particular, con 32 años de existencia ofrece a señoritas y jóvenes, cursos teóricos y prácticos (diurnos y nocturnos), de Telegrafía, Radiotelegrafía y Dactilografía. Solicite prospectos. Matrícula abierta Bascuñán Guerrero 260. Fono 95404. 3-Mz.

"ARMANDINI", usted puede ganar mucho dinero aprendiendo peluquería de señoras y de niños en "Academias Armandini". Se otorgan amplias facilidades pago. Ahumada 131, oficina 709. Edificio Waldorf 20-F.

PELUQUERIA de señoras. Aprenda rápidamente en "Academias Armandini", facilitamos todas las herramientas. Enseñamos todo el día. "Academias Armandini". Chile-Argentina Ahumada 131, 7.o piso. Pleno corazón Santiago. 20-F

APRENDA escritura máquina, quince días, un mes, dos meses. Taquigrafía, contabilidad, aritmética, redacción. Cursos comercio, preparación comercial. Enseñanza completa, eficiente. Instituto Contabilidad, fundado 1922. Santo Domingo 1030. 15-F.

JOYAS
Compraventa de brillantes, oro, platino, plata, boletos de empeño, relojes, objetos de porcelana
AHUMADA 161
Diamante Club
FONO 80981
Pagamos los mejores precios

ZAPATILLAS
Avisamos a nuestra distinguida clientela, que la fábrica de
LIRA 484
permanecerá cerrada por feriado legal, desde el 6 hasta el 24 de febrero, inclusive

Optica ROTTER
EXACTITUD Y PRECISION
HUERFANOS 1029
FONO 80465
(UNICA DIRECCION)

CIERROS
DE CONCRETO ECONOMICO
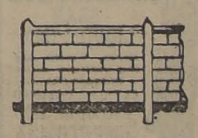
FACILIDADES DE PAGO
Soc. Materiales "REX" Ltda.
ALSINO N.o 4325
Fono 95326 — (Tropezón)

CASA Clary
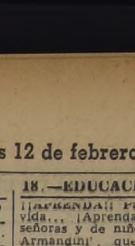
(Atendida por su propia dueña)
Modeladores—Fajas — Sostenes y Cinturett. Fajas abdominales para hombres, sobre medida. Pedidos contra reembolso
STO. DOMINGO 1034
Of. A.-Fono 80394
SANTIAGO

BOCINAS DE AIRE
Cabot MR
DE 1 A 5 TONOS

MUEBLES
De gran ocasión
$ 4.800.—
Living Reina Ana, con cojines
$ 4.900.—
Living normando, tapizado en brocato, tallado a mano
$ 7.600.—
Living normando, francés, de gran calidad, diseño especial
$ 3.500.—
Buffet con vitrina y espejo, regia mesa 6 sillas tapizadas
$ 7.500.—
Ropero 3 cuerpos, arrodonado; cómoda, emperatriz, 2 veladores con cubierta de cristal
$ 9.800.—
Comedor normando, 8 piezas, lingue o placa
Dormitorio normando, 11 piezas, lingue macizo
$ 16.000.—
657 - Nataniel - 657
NO TENEMOS SUCURSAL

OPTICA
RODOLFO HAMMERSLEY
AGUSTINAS 1090
esquina Bandera
Fono 88075 — Casilla 3898
ESPECIALIDAD
RECETAS
de médicos oculistas

PERMANENTES
EN FRIO PARA NIÑITAS
$ 200 y $ 300
"CASA SANTOS"
Ahumada 340
Entrepiso. oficina 128
Teléfono 60909

GUIA PROFESIONAL

ABOGADOS

ROBERTO SANHUEZA GANGAS
Abogado
Nulidades de matrimonio divorcios, particiones. Huérfanos 1164 3 er piso. Depto 50 C

FELICITAS KLIMPEL ALVARADO
Abogado.
Ahumada 312, Of. 801. Horas 9 a 10 horas; 17 a 19 horas. S|C

LETRAS - CHEQUES
Cobramos. Asuntos comerciales
ESTUDIO ABOGADO FRANKLIN SOLAR V.
Ahumada 312, oficina 419, teléfono 84932 H|A

ELIAS NEGHME RODRIGUEZ
Abogado
Estado 33. Oficina 45. Teléfono 88887. 23-II

MEDICOS

M. WAISSBLUTH
Corazón, Pulmón, Estómago, Hígado; Rayos X. Serrano 140. Fono 64177. 7-III

DR. MARCELO ZIMEND
Oculista.
Huérfanos 757, Of. 510. Consulta: 4-6, fonos: 37296-47172. 8-IV

DR. GORGEWSKY
Broncopulmonares. Estómago. Hígado, Diabetes, Rayos X, de 2 a 5. Almirante Barroso 57. 2-1-53

DR. MANUEL MUÑOZ VALENZUELA
Enfermedades de niños. Huelén N.o 290 Providencia. S|C

DR. DESIDERIO GROSS
Atiende exclusivamente enfermos del corazón. Providencia 309. Fono 491402. Consultas de 2 a 6 P. M. 2-VI-52.

DR. WORTZMAN
Medicina interna. Reumatología. Rayos X. Agustinas 1269, 1.o piso. Fono 82222. Horario: 15.30-17.30 S|C

Dr. IGNACIO GONZALEZ DIAZ
Enfermedades de la piel.
(Adultos y niños).
Corregidor Zañartu 716. Of. 21 (Por Esmeralda, entre San Antonio y Mac Iver). Consulta: 14 a 15.30 horas. Teléfono 37725. 494100. C.

GONDOS
Huesos, articulaciones, fracturas, reuma. Defectos caderas, pies. Phillips 16 32351. H|A

DR. HUMBERTO BERG FONTECILLA
Enfermedades de señoras. (Hemorragias, Tumores, Esterilidad, etc). Partos.
Agustinas 972, Oficina 607, 6.o piso. Teléfono 80554. Horas: 3-5. Se ruega pedir hora. S|C.

DR. RAUL GALLEGUILLOS ROJAS
Rayos X.
Aparato Digestivo. Hígado, Corazón, Pulmón. Consultas: 5-6. Nataniel 457. Teléfono 80691. C

Dr. ESCOBAR MULLER
Riñón, Vías Urinarias.
Agustinas 2341. Fono 93107. Consultas: 5-6.30. 8-III

MEDICOS

Dr. N. SAINZ RECIO
Medicina general. Rayos X. Nebulizaciones. San Antonio 427, 7.o piso, Of. 715. Fono 53800. Hora solicitada. 29-II

ROGEL LAMAS
Piel-Venéreas.
Puente 776 2-4. 6-III.

PROF. GASTON RAMIREZ
Piel-Venéreas.
Carmen 703. 34948. 4-III

DR. CLAUDIO COSTA
Regresó
Cardiología. Electrocardiograma
Rayos X. Horario: 3 a 5.
Monjitas 350, 2.o piso, departamento 1. Fono 31813. S|C

DR. ERNANI PARODI
Piel-Venéreas.
Serrano 333. Teléfono 89693. 4-III

DR. T. GONZALEZ PLATA
Médico-cirujano.
Várices, Ulceras y Eczemas rebeldes de las piernas. Enfermedades de señoras. Rayos X. Ultratermia. Carmen 78, teléfono 38638. 29-II

DRA. LONNBERG
Señoras.
Nataniel 658 - 64562. 3-6. 3-IV

Dr. MARIN VIVADO
Ano, recto, hemorroides, várices. Agustinas 2341. Fono 93107, 6 adelante. 6-III

Dr. EGIDIO GUTIERREZ
Riñón, vejiga, próstata, venéreas. Presidente Ríos 33, oficina 22 (Alameda entre San Francisco y Santa Rosa). 5-6.30 — 37961. 29-II

DR. HERNAN DEL PINO
Enfermedades de niños.
Rayos X. Agustinas 1269, 4.o piso, fono 82222. De 11 a 1 de la tarde. Fono 41133. S|T.

INSTITUTO DE ENFERMEDADES DE SEÑORAS
Tratamiento de la esterilidad, etc. Servicio de emergencia permanente. Atención especializada. Afecciones ginecológicas. Solicite folletos explicativo sobre su afección. Precios convencionales. Atención de 3 a 7.30 P. M. Carmen 78, teléfono 36638. 29-II

DRA. LUISA PACHECO PIZARRO
Médico-Cirujano.
Señoras y niños. Consultas de 4 a 6 1|2. Nataniel 475. Fono 86762 S|C.

MEDICOS OCULISTAS

DOCTOR BRINCK
Antojos. Enfermedades, operaciones oftalmológicas.
Monjitas 722. Teléfonos 490380-30264 22-III

AMENABAR OSSA
Enfermedades ojos. 9.30-6.
AMENABAR PRIETO
3-7. Moneda 973. Oficina 531. 82792. 20-II

MEDICOS OCULISTAS

Dra. V. TOBAR BUSTAMANTE
Oculista
Agustinas 923, Of. 541. Consulta 2 1|2 — 4 P. M., fono 34584. 19-II

DENTISTAS

PUENTE 681
Composturas rápidas de placas. Teléfono 87035. 3 a 7. 29-II

DR. MUÑOZ MUSICA
Cirujano Dentista
Prótesis. Puentes. Anumacs 312. Of. 717. Teléfono 67815. C.

LABORATORIO DENTAL "RAPIDO"
Composturas ultrarrapidas. Pasaje Matte 81. Oficina 222. H|A.

CLINICA DENTAL DRA. GUILLERMINA MONTENEGRO
Dentista.
Extracciones niños, anestesia general. San Antonio 510. Dpto 404 fono 33402 C.

ANA ANSELMO G.
Cirujano-Dentista.
Rosa Eguiguren 913, 4.o piso Oficina 46, San Antonio 28. Fono 81691. 4-III

DENTISTA A. RODRIGUEZ
Coronas, fundas, prótesis inmediatas. Fono 67378. Pasaje Agustín Edwards 29, Of. 111. H|A.

Dr. ALFREDO MUÑOZ LOBOS
Cirujano dentista.
Prótesis, cirugía. Compañía 1852, fono 88779. 1.o)III

DR. JOAQUIN PRIETO SEVERIN
Cirujano-Dentista.
Cirugía, Prótesis, Rayos X. Serrano 419, 1.er piso, teléfono 62992. De 10 a 12 y de 3 a 7. Sábado de 2 a 5. 15-II

CLINICA DENTAL DR. TEODORO RIMSKY G.
Cirujano dentista Maruri 329. Fono 68530. 29-II

CLINICA DENTAL
San Pablo 3255, casi esquina de Matucana. Atención diaria de 10-12 y de 3-9. 29-II

CLINICA DENTAL
Dentaduras, reparaciones rápidas, extracciones. Rosas 2035. 22-II

PRACTICANTES

REYES
Tratamientos.
A. Prat 763. Teléfono 66532. 7-IV.

LUIS ALDUNATE
Practicante masajista.
Previa indicación médica: curaciones vías urinarias e inyecciones. Atención domiciliaria. Enfermeras para atención señoras. Teatinos 248. Deptos. 100-101. Fono 60828. (lado Hotel Carrera) S|C.

VETERINARIOS

Dr. RUBEN WASSERMAN B.
Lunes, miércoles, viernes, 3 a 5
Maruri 592, fono 89118. 29-II

MATRONAS

CARMELA TORO
Matucana 640. Fono 92206. 16-VI

SEÑORA CARMONA
Santa Rosa 203 — 37662. 15-II

TERESA SANTANDER
Salvador Sanfuentes 2141, fono 63858 22-III

MATERNIDAD "LUISA KAPLAN"
Partos sin dolor.
Consultas de 3 a 5.
Arturo Prat 139, Teléfono 83123. C.

ROSA VARELA
Embarazos. Tratamientos. Consultas: 18 a 20 horas. Mac Iver 175, teléfono 37762, departamento 1. 15-F.

AZUCENA NAVEAS
Diagnóstico embarazos. Partos. Casos urgentes. Arauco 1070-B (altura San Diego 2000) 25-II

MATERNIDAD ZAVALA
A. Prat 1722. Fono 51056.
Ex jefe Ginecología Hospital Barros Luco: Diagnóstico precoz del embarazo. Pensionado desde $ 2 000 13-XII

GERALDINA CARRASCO
Embarazos, casos urgentes. Arturo Prat 1633. 29-II

SEÑORA PHERINX
Atiendo enferma provincia. Lord Cochrane 95 12-II

SEÑORA REYES
Casos urgentes. Partos. Consultas gratuitas trasládese Chacabuco 445, entre Catedral-Compañía. Teléfono 90407. 20-II

FILOMENA YEVENES
Atención permanente. San Ignacio 380. 29-II

KINESIOLOGOS

IRMA TESTA R.
Gimnasia médica, masaje, reeducación. Guayaquil 45. Departamento 1. Fono 35979. Domicilio. 34191. C.

MASAJISTAS

LUIS MUGA
Masajista titulado.
Bandera 883. Depto. 902. fono 81265. C.

PEDICURO

MARTA ULLOA
Pedicure.
Estado 225. 4-III

ULTIMA PAGINA DE ESTA EDICION
Edición de 18 páginas. — Precio: $ 4.—

LA NACION

MARTES 12 DE FEBRERO DE 1952
SANTIAGO DE CHILE

DICK TRACY

Por Brent and Wells

18.—EDUCACION.

INSTITUTO SANTIS, matrícula abierta. Estudie radio, instalador eléctrico, dactilografía, taquigrafía, inglés, redacción comercial; sastrería, corte y confección, lencería, bordados, peinados artísticos, permanentes, manicure; masaje facial. San Antonio 446, 2.o piso; teléfono 35566. Pida prospectos. 17-A.

ENSEÑANZA comercial femenina. Solicite prospectos "Instituto Alonso Figueroa". Catedral 1257. 29-F.

MODAS, corte y confección. Cursos rápidos. Sistemas modernos. Profesora especialista. Alumnas confeccionan trajes primer mes. Lencería. Clases diurnas y nocturnas. Diplomas válidos. Academia Nacional de Corte y Confección. Rosas 1353. Teléfono 87174. C

H. LONGFELLOW'S School. Colegio coeducacional. Kindergarten. Preparatorias. Humanidades. Enseñanza en inglés y castellano a cargo de profesores especializados. Matrícula abierta. Avenida Salvador 1913. Teléfono 492273. 6 M.

SEÑORITA, asegure su porvenir en Instituto Femenino, Estado 225. Aprenda corte y confección. Sistema Camps. Modas, Lencería, Moda Infantil, Camisas de hombre, Sombreros, flores; juguetes. 9-Mz.

S. SACK.
FIERRO NACIONAL
REDONDO CUADRADO PLANO
SAN PABLO 1179
MORANDE 817
V. MACKENNA 1648

COMPRO JOYAS
Oro y Plata
Pólizas empeño
MONEDAS DE COLECCION
Supero cualquier oferta
JOYERIA
"La Holandesa"
Ramón Nieto 911
Casi esq. Estado
TELEFONO 86747

18.—EDUCACION.

HUMANIDADES, preparatorias, clases individuales y colectivas. Preparación exámenes marzo todos los ramos y exámenes admisión. Profesores Estado. Serrano 14, departamento 802. 6 M.

¡BACHILLERATO! Cursos colectivos e individuales. Profesores de Estado en servicio liceos fiscales. Serrano 14, departamento 802. 6 M.

CURSOS comerciales Pitman. Solamente para señoritas. Dactilografía, Taquigrafía Pitman, Contabilidad, Redacción, Aritmética. Preparamos rápidamente secretarias, taquígrafas, dactilógrafa. Instituto Femenino. Estado 225. 9-Mz.

19.—ELECTRICIDAD

ARREGLOS planchas. Reparaciones artefactos eléctricos. Casa Eléctrica "TORRES" San Pablo 1115. H|A

22.—IMPRENTAS. LIBRERIAS. ETC.

PLUMA fuente, encendedores, lápices, arreglo. Galería Alessandri N.o 30. 4-Mz.

24.—MATERIALES DE CONSTRUCCION

MATERIALES construcción, nuevos y usados, zinc techo, canales, bajadas, caballetes, pizarreño, fonolita, metal desplegado, fierros, cañerías, clavos; puertas, ventanas, tragaluces, galerías, tablas piso cielo, listones, pino oregón, maderas, infinidad materiales. San Diego 957. 15-F.

FIERRO galvanizado, liso. Sack. 4-Mz.

FIERRO redondo para construcciones Sack. 4-Mz.

PINTURAS, pasta. Sack. 4-Mz.

FIERRO galvanizado, liso. Sack. 4-Mz.

SACK, Barraca fierro, San Pablo 179, Morandé 617. 4-Mz.

25.—MAQUINARIAS.

VENDO máquina Overlock, 25.000 pesos. Rosas 1157, Of. 6. 17-F.

26.—MAQUINAS DE COSER.

VENDO máquina Singer, 6 cajones, $ 7.000. Tratar de 9 a 11 y de 2 a 5. Matta Vial 540, La Legua. 13-F.

27.—MAQUINAS DE ESCRIBIR

COMPOSTURAS máquinas escribir, sumadoras, calculadoras. Bandera 517. 85479. H|A

28.—MUSICA.

¡PIANOS! Llegaron de Alemania e Inglaterra, pianos. Precios desde 55.000 pesos, con facilidades. Pablo Gallyas. Merced 617, fono 33491. H|A.

30.—MUEBLES Y MENAJES

MUEBLERIA "La Ideal", San Diego 873. Surtido completo. Amplios créditos. H|A

¡¡OCASION!!! Vendo amoblados dormitorios, comedor, hall, muebles sueltos. Delicias 2456. 4-Mz.

33.—NEGOCIOS. VENDEN.

VENDO negocio librería, paquetería, juguetes, perfumería, espléndida situación, con casa habitación, recibo auto parte pago. San Diego 1809. 12)F.

34.—NOTIFICACIONES Y CITACIONES

EL SINDICATO de Obreros de la Construcción de Santiago, cita a reunión para el jueves 14 de febrero, a las 19 horas, en primera y 19.30 horas, en segunda citaciones, para elegir nueva directiva. 12-F.

37.—OCUPACIONES OFRECIDAS.

SE NECESITAN armadores enchinchador y entapadores a mano y cortador de cuero. San Diego 1347. 15-F.

APLANCHADORES de ternos, máquina Hoffman, necesitamos en San Fco. 435. 13-F.

LAVANDERAS que sepan lavar en bencina, necesitamos en San Francisco 435. 13)F.

APLANCHADORAS de ternos, necesitamos en San Francisco 435. 13-F.

SACADOR puntera, corredor fierro, rematador completo, máquina Champión, calzado señora. Libertad 634. 14-F.

37.—OCUPACIONES OFRECIDAS.

PLANTILLERO completo, calzado señora, adentro, fuera. Libertad 634. 14-F.

APARADORAS competentes, trabajo adentro, necesita fábrica de calzado. Seminario 594. 14-F.

SE NECESITA aplanchadoras de ternos. San Francisco 435. 12-F.

SE NECESITAN aplanchadores de máquina Hoffman. San Francisco 435. 12-F.

SE NECESITAN niñas aprendices para desmanchar. San Francisco 435. 12-F.

VITALES mereciéndolos; porcentajes, aprendices. Chiloé 1209, de 13 a 15 horas. 28-F

APARADORAS competentes necesita fábrica de calzado. Maturana 646. 12-F.

45.—RADIOS.

RADIOS, arreglo domicilio. Cualquiera marca, modernizaciones. Técnico "RCA", teléfono 51086. 14-F.

47.—RESIDENCIALES. PENSIONES.

"RESIDENCIAL Plencia". Tarifas invierno. Avenida Argentina 264 teléfono 6879. Valparaíso. C

PIEZAS, pensión mesa, recibo pasajeros. Huérfanos 1393. 3-Mzo.

49.—SASTRERIAS.

PAVEZ, sastre-modisto. Hechuras $ 1,300; virados $ 600. Transformaciones ternos en trajes-sastre, $ 700. Esmeralda 869, interior. H|A.

RODRIGUEZ "su sastre". Hechuras finas. Materiales solamente de primera. Trajes sastre. Géneros nacionales e importados. Seriedad. Puntualidad. Facilidades de pago. Catedral 2610. Teléfono 95782. H|A.

¡CREDITOS! Sastrería González. Moneda 816, interior. Hechuras caballeros. Especialidad trajes sastre. H|A

49.—SASTRERIAS.

GUENDELMAN, sastre, hechuras finas. Créditos. San Diego 852. Edificio Teatro Caupolicán. 4-Mz.

CASIMIRES importados, llegaron a precios rebajados. Casa Salazar. Alameda Bernardo O'Higgins 2783, esquina Libertad. 4-Mz.

SASTRERIA Salazar, caballeros niños, extenso surtido; corte elegante. Precios incompetibles. Alameda Bernardo O'Higgins 2783, esquina Libertad. 4-Mz.

CASIMIRES nacionales, desde 240 pesos metros, importados, $ 415. Depósito directo de Fábricas. Casa Salazar, Alameda Bernardo O'Higgins 2783, esquina Libertad. 4-Mz.

SASTRERIA Juan José Jara. Hechuras $ 1.300. Virados $ 600 — Recibo composturas y transformaciones. Puente 638. Teléfono 87558, altos de Casa Costoya. 8-Mz.

¿QUIERE PERFECCION en su traje? Diríjase a Sastrería "El Viraje". Unica antigua y acreditada casa especialista en viraduras perfectas, zurcidos inimitables. Transformaciones trajes sastre de señoras. Técnicas hechuras para los gustos más exigentes. San Diego 218. Fono 81232. 10-Mz.

¡ULTIMOS DIAS!,...
De la 2.a gran campaña de
TODO A $ 10.-
CUCHILLOS para mesa.
CUCHARAS para mesa.
TENEDORES para mesa.
TAZAS grandes con platillos.
EXPRIMIDORES.
3 VASOS vineros.
CENICEROS cristal.
SACACORCHOS.
RAYADORES.
PAILITAS huevo.
TOSTADORES.
CUCHARITAS plaqué.
2 SALEROS dobles.
PLATOS para mesa.
PALMATORIAS.
CUCHARONES.
ESPUMADERAS.
2 COPAS p. helados.
2 VASOS cerveceros.
JARROS enlozados.
ABRELATAS.
FRASCOS con tapas.
4 ESPONJAS acero.
FRASCOS aceiteros.
¡Y miles de artículos más!
TODO A $ 10.-
CASA BAUZÁ
SAN DIEGO 1233

51.—TALLERES.

TALLER "Rápido", para soldaduras difíciles, objetos arte, joyas, dentaduras artificiales especialmente material plástico (Nylon), metales preciosos, porcelanas. Dentaduras rotas componemos en una hora. Pasaje Matte 81. Oficina 222. H|A.

52 a.—VIAJES, TURISMO. VERANEO.

VISITE Argentina. Autos diariamente. Calle La Bolsa 67. CATA. 15-F.

¡¡VERANEANTES!!, "Colchonería Francesa". Refacciona colchones, domicilio. San Diego 9, fono 86259. 24-F.

VERANEE en Llo Lleo, comida en aceite $ 100 diarios. Reserve pieza, casilla 95 o Arzobispo Valdivieso 655. Escribir señorita Limonmo. 13-F.

BALNEARIO Las Cruces, residencial "La Posada", ambiente de respeto, Hugo Antolini. 22-F.

53.—JUDICIALES.

CUARTO JUZGADO CIVIL CONCEDIÓ la posesión efectiva de la herencia intestada de don Juan Torres Artillería, a sus hijos Juan Alfonso y Luis Gastón Torres Morales y a doña Graciela del Carmen Torres Rojas, sin perjuicio de los derechos de la cónyuge sobreviviente, doña Emelina Rojas Chandía.— Secretario. 12 Feb.

REMATE JUDICIAL.— EL 10 DE marzo de 1952, a las 16 horas, ante Tercer Juzgado Civil Mayor Cuantía Santiago, se rematará sitio 14, de la manzana B, Población Bilbao Orientè, comuna de Las Condes, inscrita fs. 2,270, N.o 4.327, de 1948. Minimum $ 80,000. Precio se paga con $ 60.000 al contado, saldo en cuotas iguales a 6 y 12 meses, con 7 o|o interés y 12 o|o en caso mora. Garantía $ 8.000. Bases y antecedentes, Secretaría Tercer Juzgado, juicio "Carvallo Rafael y otro con Letelier Mario" — Secretario. 13-F.

CUARTO JUZGADO CIVIL CONCEDIÓ posesión efectiva herencia de doña Rosalba Donaire Tobar a su hermana legítima, doña Matilde Donaire Tobar. Tramítase arreglo Arts. 40 siguientes, ley 5,427. Se habilitó el feriado. 13 Feb.

CUARTO JUZGADO CIVIL CONCEDIÓ posesión efectiva herencia intestada de doña Zoila Rodríguez Roco, a su hijo Humberto María Márquez Rodríguez, sin perjuicio derechos cónyuge sobreviviente.— El Secretario. 12 Feb.

CUARTO JUZGADO CIVIL CONCEDIÓ posesión efectiva herencia intestada de don Guillermo Cartes Machuca, a Graciela Brunilda, Héctor Guillermo, Sonia Eugenia, Patricia del Carmen y Sylvia Marta Cartes Alvarez, sin perjuicio derechos cónyuge, Brunilda Alvarez. El 14 del presente, a las 10 horas, practicaré inventario solemne. Se concedió habilitación feriado.—El Secretario. 12 Feb.

BOMBAS.—

11.a COMPAGNIA DI POMPIERI.— "Pompa Italia".— D'ordine del signor capitano, convocasi la Compagnia ad'esercizio per martedí 8 del c. m, alle ore 21.45. Tenuta di lavoro. Adunata in caserma.— L'Aiutante. 12 F.

CUERPO DE BOMBEROS DE QUINTA Normal (Primera Compañía). — "Bomba Manuel Rodríguez".— Cita a reunión ordinaria para mañana miércoles a las 22 horas. Tabla: Informe Comisión Revisora de Libros 1951; elección Comisión Revisora Libros 1952; permiso a Voluntarios y asuntos varios.—El Secretario. 13 Feb.

CREDITOS
PASCUAL
SASTRE
SANDIEGO 928

SEDAS
POR LIQUIDACION DE TEMPORADA, ofrecemos:
Panamá, 20 colores $ 58.—
Chantung . . . . 70.—
Seda floreada . . . 98.—
Cloqué . . . . . 72.—
Toallas, desde . . 48.—
Gran surtido en trajes de baño "LASTEX". Precios bajísimos
Universal Textil Ltda.
IRARRAZAVAL 440
Frente al Teatro Andes

RADIOS SIN PIE
Timar Ltda
NUEVA YORK 51

SASTRERIA ROCHELLE
CREDITOS SIN PIE
CONFECCIONES de ALTA CALIDAD A SUS MEDIDAS en 24 HORAS
·CREDITOS A 20 MESES
·CREDITOS A 10 MESES
CASIMIRES-GABARDINAS-IMPORTADAS y NACIONALES
HECHURAS FINAS
MAC-IVER Esq. Sto. DOMINGO

INDUSTRIAS Y COMERCIO

COTIZACIONES AL CIERRE

CAMBIO:
Dólares 96 e
Nacionales 3.63 e
Oro 2.670 v
Oro Export. 3.250 e
BONOS:
D. Interna 7-1 84 e
Garantía 7-1 84 e
Paviment. 7-1 84 e
Mun. Stgo. 8-1 70 v
Caja 6-3/4 52 1|2 v
Hip. Chil. 6-1 52 1|4 t
Deb. Libras 90 c
Deb. m/cte. 52 1|2 e
Deb. Rayonhil 62 e
Deb. Iquique 90 n
Deb. Tarapacá 69 t
Bon. Eléctr. 40 1|2 n
BANCARIAS:
Chile 915 t
Crédito 64 e
Edwards 180 n
Concepción 113 e
Español 200 c
Hipotecario 340 e
Israelita 75 n
Italiano 107 t
Osorno 135 n
Sud Americano 110 e
Talca 150 c
MINERAS:
Alhué 3 n
Amigos 28 v
Andacollo 4 t
Aucanquilcha 144 tp
Bellavista 28 n
Carahue 6 v
Carmen 7 3|4 t
Cerro Grande 63 vp
Condoriaco 4 t
Chañaral 21 t
Disputadas 238 e
Lota 80 t
Manganesos A. 380 n
Merceditas 9 7|8 t
Monserrat 17 v
Oruro 429 tp
Punitaqui 140 tp
Pta. de Lobos 18 n
Schwager 295 n
Tocopilla 296 tp
Totoral 35 c
AGRICOLAS Y GANADERAS:
Agrícola Chil. 45 e
Cisnes 150 c
Colcura 55 n
Gente Grande 305 n
Laguna Blanca 268 n
Rupanco 285 n
Sofruco 24 3|4 n
T. del Fuego 245 t
Viña Concha y Toro 51 n
Viña La Rosa 30 n
Viñas Unidas 23 n
SALITRERAS:
Anglo Lautaro C. 133 1|2 tp
Iquique 89 1|2 tp
Tarapacá 437 cp
TEXTILES:
Caupolicán 25 t
Chiteco 40 m
FIAP 30 1|2 t
Lino 300 n
P. Bellavista 62 t
Paños Concepción 14 1|2 c
Paños Tomé 33 n
Rayonhil 12 cp
Sumar 62 e
Tejidos El Salto 17 t
Vestex 19 cp
Yarur 138 tp
INDUSTRIALES Y VARIAS:
Agencias Grah. 50 n
Alcoholes 12 1|2 n
Alpargatas 29 n
Arrocera 24 n
BIMA 114 n
Cem. Melón 115 e
Cervecerías 112 e
CIC 33 1|2 e
Cintolesi 15 n
Club Golf 16.500 t
Club Hípico 90.000 n
Club de Polo 4.600 c
Codina 52 n
Cola 38 n
Colorantes 62 n
Compañía Industrial 34 e
Copec 24 1|4 t
Corchera 20 e
Cristalerías 26 e
Electricidad Industrial 27 1|2 n
Electro Metalúrg. 35 t
Enlozados 16 e
Envases 11 1|4 n
Farmo Química 58 n
Fertilizantes 44 n
Fósforos 43 1|2 c
Gas de Stgo. 37 t
Hucke Hnos. 73 n
Indac 33 n
Indesa 26 n
Ind. Varias 27 n
Ingelsac 12 1|2 n
INSA 330 c
Interameric. 21 1|2 n
Interoceánica 55 t
Laborat. Geka 100 e
Lamifún 9 1|2 t
La Rural 108 c
Lozas Penco 28 t
Madeco 52 tp
Mademsa 14 n
Mecánica 33 n
Mol. Koster 135 e
Molinos San Cristóbal 125 e
Muelles Pobl. Vergara -8 t
Organa 23 n
Pap. y Cartones 59 t
Pesq. Iquique 8 v
Pizarreño 21 t
Ref. de Viña 56 t
Renta Urbana 69 1|2 t
Saavedra Ben. 130 n
Sanitas 48 v
Socometal 49 1|8 e
Socore 50 e
Tabacos 45 t
Tattersall 155 e
Teléfonos 42 v
Termas de Panimávida 21 c
Vapores 242 tp
Vidrios Pls. 81 1|2 vm
Volcán 35 c
Zig-Zag 25 e
SEGUROS:
Chil. Consolid. Grles. 96 n
Marítima 45 t
Unión Chilena 200 e
TRANSACCIONES:
Dólares . . . . . .
Nacionales . . . . .
Oro 9.300
Bonos 2.549.000
Acciones . . 320.307

Comentario de JARAS y SOTTA y CIA Sobre Mercado de Divisas

ARTURO JARAS BARROS
DANIEL SOTTA BARROS
CORREDORES DE LA BOLSA DE COMERCIO
ACCIONES — PROPIEDADES — CAMBIOS
CALLE LA BOLSA 64 - 3er PISO OFICINAS
HUMBERTO VALENZUELA G.
EMILIO SERRANO V. R.

— MERCADO LIBRE DE MONEDAS EXTRANJERAS —

MONEDA	Comprador	Vendedor
DOLAR (Oficial Grupo I)	31.—	31.10
DOLAR (Oficial Grupo II)	43.—	43.10
LIBRA Oficial	168.—	168.30
NACIONAL (Exportación)	12.90	13.10
DOLAR (Oro)	......	......
ORO (Exportación)	3.250.—	......
ORO (Físico)	......	2.670.—
DOLAR (Libre Cheque)	95.80	96.80
DOLAR (Libre Billete)	96.00	97.00
NACIONAL (Billete)	3.50	3.60
NACIONAL (Orden de Pago)	......	3.00
SOLES	6.15	6.35
BOLIVIANOS	0.46	0.52
CRUZEIROS	3.05	3.25
PESETAS (Billetes)	1.96	2.02
LIRAS (Giro)	......	0.14.60
FRANCOS FRANCESES (Giro)	......	0.23.50
FRANCOS SUIZOS	21.80	22.20
LIBRAS	227.—	233.—

COTIZACIONES DE CAMBIOS EN BANCO SUD AMERICANO

MONEDA	Comprador	Vendedor
DOLAR LIBRE (U. S. A.)	$ 90.—	$ 90.20
DOLAR (Alemania Libre)	95.50	95.70
LIBRA ESTERLINA LIBRE	230.—	230.60

CIERRE DE REGISTROS, DIVIDENDOS Y CITACIONES DE SOCIEDADES ANONIMAS

MOLINERA PEREZ COTAPOS.—Febrero 7 a febrero 11.—Neto: $ 2.55. Febrero 11, en sus Oficinas.

CACHANTUN.— Neto: $ 3.40. Febrero 11.

LOTA.— Enero 28 a febrero 14.— $ 3.00. Febrero 11, en Banco de Chile.

PEREZ REITZE Y BENITEZ. — Febrero 7 a febrero 11.— Neto: $ 4.00 Febrero 11 en sus Oficinas.

SEGUROS MARITIMA.—Febrero 1.o a febrero 15.— Neto: $ 1.50. Febrero 15, en Banco Sud Americano.

COMPAÑIA INDUSTRIAL.— Febrero 1.o a febrero 14.— Neto: $ 1.275. Febrero 15, en Banco Edwards.

SEGUROS CENTRAL.— Febrero 4 a febrero 15.—Neto: $ 5.10. Febrero 15, en sus Oficinas.

SEGUROS TUCAPEL.— Febrero 4 a febrero 15.— Neto: $ 6.80. Febrero 15, en sus Oficinas.

SEGUROS DEFENSA.— Febrero 4 a febrero 15.— Neto: $ 2.55. Febrero 15, en sus Oficinas.

SEGUROS ISRAELITA.— Febrero 3 a febrero 15.—Neto: $ 12.75. Febrero 15, en sus Oficinas.

SEGUROS CHILE.— Febrero 3 a febrero 15.—Neto: $ 8.50. Febrero 15, en sus Oficinas.

SEGUROS INDUSTRIAL.— Febrero 4 a febrero 15.— Neto: $ 12.75. Febrero 15, en sus Oficinas.

SEGUROS INDUSTRIAL (Extraord.). Febrero 4 a febrero 15.—Neto: $ 8.50. Febrero 15, en sus Oficinas.

SEGUROS ESTRELLA.— Febrero 4 a febrero 15.—Neto: $ 6.80. Febrero 15, en sus Oficinas.

SEG. PREVISORA.— Feb. 4 a febrero 15.— Neto: $ 17.00. Febrero 15, en sus Oficinas.

SEGUROS CORDILLERA.— Febrero 4 a febrero 15.—Neto: $ 8.50. Febrero 15, en sus Oficinas.

OXIGENO.— Febrero 9 a febrero 16.— Neto: $ 4.25. Febrero 14, en sus Oficinas.

REFINERIA DE VIÑA.— Febrero 7 a febrero 21.— Neto: $ 2.50. Febrero 21, en Banco de Chile.

INSA.— Febrero 14 a febrero 23. —Neto: $ 30.00. Febrero 25, en sus Oficinas.

PAPELES Y CARTONES.— Febrero 7 a febrero 29.—Neto: $ 1.40. Marzo primero, en sus Oficinas.

GAS DE VALPARAISO.— Febrero 6 a febrero 13.— Junta Ordinaria. Febrero 13, en sus Oficinas.

SEGUROS CONFIANZA.— Febrero 7 a febrero 14.— Junta Ordinaria. Febrero 14, por dividendo.

SEGUROS TRANSANDINA. — Febrero 6 a febrero 22.— Junta Ordinaria. Febrero 14. Memoria y balance.

HUERTOS DE NEGRETE.— Febrero 7 a febrero 14.— Junta Ordinaria. Febrero 14, por Balance.

GAS DE CONCEPCION. — Febrero 8 a febrero 15.— Ordinaria y Extraordinaria. Febrero 15, en sus Oficinas.

PAÑOS BELLAVISTA. — Febrero 11 a febrero 16. Ordinaria y Extraordinaria4. Febrero 16: tratar aumento de capital.

SEGUROS CATALANA. — Febrero 16 a febrero 21.— Junta Ordinaria. Febrero 21, por dividendo y memoria.

MOLINERA KOSTER. — Febrero 14 a febrero 19.— Junta Ordinaria. Febrero 19, por dividendo y memoria.

ASTILLEROS HABAS.— Febrero 18 a febrero 25.— Junta Ordinaria. Febrero 25, por balance.

MOVIMIENTO BURSATIL

RUEDA DE LA MAÑANA
151.000 Deuda 7-1 84
50.000 Caja 6-3/4 52 1|2
1.000 Deb. Tarapacá Mzo. 6 64
1.000 Deb. Tarapacá 65
2.000 Deb. Tarapacá Mzo. 6 66
2.000 Deb. Tarapacá Mzo. 6 67
250 Banco Chile 915
4.000 Merceditas 9 7|8
3.600 Iquique 87
3.000 Iquique Mzo. 27 88 1|2
1.700 Caupolicán 25
800 Cemento Melón 113
1.777 Cervecerías 112
200 Cristales 25 1|2
4.000 Lozas de Penco 28
3.700 Madeco Mzo. 27 50 1|2
600 Madeco 49 1|2
8.557 Papeles y Cartones 59
700 Renta Urbana 69 1|2

RECTIFICACION.— En las Operaciones de 15 a 15.15 horas del día viernes, se publicó 455 Sanitas a 58, debiendo ser 455 Sanitas a 48.—

OPERACIONES FUERA DE RUEDA DE LA MAÑANA
4.000 Oro 2.670
500 Oro 2.670 OD.
100 Oro 2.670
2.100 Oro 2.660
350.000 Pavimentación 7-1 84
210.000 Caja 6-3/4 52 1|2
100.000 Caja 6-3/4 52 1|2 OD.
10.000 Caja 6-3/4 52 1|2
40.000 Hipotecario 6-1 52 1|2
4.000 Deb. Tarapacá Mzo. 6 67
1.000 Deb. Tarapacá Mzo. 6 68
200 Banco Chile 915
100 Banco Sud Americano 110
1.000 Andacollo 4 OD.
2.000 Andacollo 4
600 Aucanquilcha 139
2.000 Chañaral 21
10.000 Merceditas 9 7|8
300 Merceditas 10
500 Oruro 400
200 Tocopilla Mzo. 27 290
4.900 Lautaro 129
6.000 Lautaro Mzo. 6 130
2.000 Lautaro 130
6.000 Lautaro Mzo. 6 131
200 Iquique Mzo. 27 88 1|2
2.000 Iquique 87
5.600 Iquique Mzo. 27 89
2.000 Iquique Mzo. 27 89 1|2
200 Tarapacá Mzo. 6 430 OD.
200 Tarapacá Mzo. 6 431
1.000 Tarapacá Mzo. 27 435
500 Tarapacá Mzo. 27 435
900 Tarapacá Mzo. 6 431
500 Tarapacá Mzo. 6 430
300 Fiap 30 1|2
500 Cervecerías 112
700 Cemento El Melón 114
600 Copec 24 1|4
500 Copec 24
34 Codina 52
3 Club de Golf 16.500
1.000 Cristales 25 1|2
1.000 Cristales 26
200 Gas 37
600 Interoceánica 55
5.500 Lozas de Penco 28
700 Madeco 49 1|2
1.000 Madeco Mzo. 27 51
6.000 Madeco Mzo. 6 50 1|2
2.000 Madeco Mzo. 27 51
5.000 Madeco Mzo. 6 50
600 Madeco 50
6.000 Madeco Mzo. 6 50 1|4
2.000 Madeco Mzo. 27 51 1|2
2.000 Muelles Mzo. 27 18
600 Papeles y Cartones 59
700 Refinería de Viña 56
3.000 Renta Urbana 69 1|2

OPERACIONES DE 15 a 15.15 HORAS.—
69.000 Caja 6-3/4 52
129.000 Hipotecario 6-1 52 1|4
1.000 Deb. Tarapac Mzo. 6 69
4.000 Deb. Tarapacá Mzo. 6 69 1|2
400 Banco Italiano 107
200 Oruro Mzo. 6 415
1.500 Tocopilla Mzo. 6 296
1.500 Anglo Lautaro Mzo. 6 131
2.000 Iquique Mzo. 27 89 1|2
3.200 Iquique Mzo. 6 89 1|2
2.000 Iquique 87
3.500 Tarapacá Mzo. 27 430
900 Caupolicán 25
100 Yarur 133
1.000 Lamifún 9 1|2
2.000 Madeco Mzo. 6 52
300 Madeco Mzo. 6 52
4.500 Madeco Mzo. 6 51 1|2
1.500 Madeco Mzo. 6 51 1|2 OD.
1.500 Madeco Mzo. 27 52
1.200 Pizarreño 21
1.000 Vapores 238

OPERACIONES DE 15.15 a 16.15 HORAS.—
1.000 Oro 2.670 O.D.
1.600 Oro 2.670
600.000 Deuda 7-1 84
35.000 Caja 6-3/4 52 1|2
470.000 Hipotecario 6-1 52 1|4
2.000 Deb. Tarapacá 69 1|2 m
2.000 Deb. Tarapacá 69
3.300 Aucanquilcha 143 px
500 Aucanquilcha 142 m
1.000 Aucanquilcha 144 pj
1.000 Carmen 7 3|4
14.000 Condoriaco 4
1.500 Chañaral 21
10.000 Merceditas 10 OD.
2.000 Merceditas 9 7|8
5.000 Merceditas 10
8.000 Merceditas 9 7|8
400 Lota 80
2.000 Punitaqui 138 1|2 px
400 Punitaqui 139 px
800 Punitaqui 138 m
1.100 Punitaqui 136 1|2
600 Punitaqui 139 1|2 px
100 Punitaqui 140 px
400 Tocopilla 298 px
200 Tocopilla 296 px
1.000 Anglo Lautaro "C" 132 1|2 px
1.400 Anglo Lautaro "C" 131 1|2 m
500 Anglo Lautaro "C" 132 1|2 px
2.900 Anglo Lautaro "C" 130
1.000 Anglo Lautaro "C" 133 m
500 Anglo Lautaro "C" 133 px
4.000 Anglo Lautaro "C" 133 1|2 px
50 Anglo Lautaro "C" 125
500 Anglo Lautaro "C" 133 1|2 xp
2.000 Iquique 87 1|2
300 Oruro 429 px
200 Tarapacá 433 px
100 Tarapacá 428 m
300 Tarapacá 433 px
200 Tarapacá 428 m
200 Tarapacá 430 m
200 Fuegos 245
600 Paños Bellavista 69
11.000 Rayonhil 12 px
3.000 Rayonhil 11 1|4
600 Rayonhil 12 px
300 Rayonhil 11 1|4
1.000 Tejidos El Salto 17 px
1.300 Vestex 18 1|2 px
2.000 Vestex 19 px
300 Cemento El Melón 118
3 Club de Polo 4.600
2.000 Copec 24 1|4
300 Electro Metalúrgica 25
33 Electro Metalúrgica 23
100 Gas de Stgo. 37
4.200 Lamifún 9 1|2
6.500 Madeco 52 px
1.000 Madeco 51 m
3.000 Madeco 52 px
1.200 Madeco 51
4.000 Madeco 51 1|2 m
1.000 Muelles 18
38.700 Papeles y Cartones 59
100 Tabacos 45
900 Vapores 242 px
200 Marítima 45

BOLSA DE VALPARAISO

PRIMERA RUEDA
90.000 Deuda 7-1 84
1.000 Caja 6-3/4 53
1.000 Ast. Habas 24 1|2
500 Ast. Habas Mzo. 27 28
100 Ast. Habas 25
1.600 Ast. Habas Mzo. 6 25
1.000 Tabacos 45
200 Banco Osorno 135
8.900 Merceditas 10
4.700 Muelles 18
1.000 Cristales 25
100 Cristales 26
1.300 Fertilizantes Mzo. 27 45
200 Fertilizantes 45
3.000 Fertilizantes 45
100 Tarapacá Mzo. 6 428
300 Tarapacá Mzo. 6 430
300 Iquique 87 1|2
1.000 Iquique 87 1|2
2.000 Ref. de Viña 56 1|4
1.100 T. del Fuego 243
300 Cervecerías 113

SEGUNDA RUEDA
30.000 Deuda Interna 7-1 84
110.000 Caja 6-3/4 52 1|2
600 Cía. Industrial Mzo. 27 34 1|4
200 Cervecerías Unidas 113
2.500 Madeco Mzo. 6 51
100 Tarapacá Mzo. 27 435
100 Tarapacá Mzo. 6 430
500 Cervecerías 113 1|2
45 Cervecerías 112 1|2
200 Oruro 414
1.800 Tocopilla Mzo. 27 295
400 Ch. Consolidada 97
600 Ch. Consolidada Mzo. 27 98
100 Tocopilla Mzo. 27 297
2.000 Deb. Tarapacá 70
1.000 Punitaqui 135 1|2
1.500 Punitaqui Mzo. 6 137
300 Anglo Lautaro Mzo. 6 131
500 Schwager 283

CIA. CARBONIFERA E INDUSTRIAL DE LOTA
DIVIDENDO N.o 77

El Directorio ha acordado repartir un dividendo provisorio de $ 3.— neto por acción, correspondiente al año 1951, que los señores accionistas podrán cobrar en el Departamento de Comisiones de Confianza del Banco de Chile, en Valparaíso y Santiago, desde el 11 de febrero en curso.

VALPARAISO, 8 de febrero de 1952.

EL GERENTE GENERAL

HOY
De 9.30 a 12 y de 14.30 horas adelante
REMATE DE ROPA
EN LA SUCURSAL N.o 4 DE LA
CAJA DE CREDITO POPULAR
San Pablo N.os 2461-2471

PRESTAMOS concedidos en Junio de 1951, y vencidos en Diciembre de 1951, por la Sucursal N.o 4.

— HAY —

Cortes de casimir nacionales e importados, ternos nuevos y usados, calzado, ropa interior, impermeables, pilotos, sobretodos, ponchos y pantalones.

Blusas, ropa interior, tapados, batas, vestidos de seda, lana y algodón, sábanas, fundas, manteles, servilletas, etc.

PAGO AL CONTADO
ENTREGA INMEDIATA

CASA GUILLERMO SANTA CRUZ BARCELO
CATEDRAL 1292 — FONO: 74650

REMATE ORDENADO POR LA DIRECCION GENERAL DE CARABINEROS

MAÑANA MIERCOLES 13 DEL PRESENTE

A LAS 3 P. M. EN

143 VICTORIA SUBERCASEAUX 143

HAY: 20.000 sacos aveneros, trigueros, paperos y de arpillera, de 1.a, 2.a, 3.a y 4.a 546 capotes de cuero verde, nuevos.

VESTUARIO: Pantalones rectos, pantalones de montar, blusas de paño kaki, blusas blancas, capotes de paño kaki.

EQUIPO: Zapatos negros, atalaje.

ESPECIES VARIAS: Navajas, tijeras, escaleras, anafes eléctricos, serruchos, botones de metal, cocinilla a parafina, combos de acero, taladros Stanley, alicates, máquinas para cortar el pelo, tambores alcoholeros, hojas para sierra, carretillas tubulares, llaves Styllson, palas, etc.

LOTES PARA COMERCIANTES Y PARTICULARES.

A LA VISTA DE 10 A. M. ADELANTE.
SE EXIGIRA GARANTIA A TODO COMPRAODR

GUILLERMO SANTA CRUZ BARCELO
MARTILLERO PUBLICO Y DE HACIENDA